EL DIARIO PALENTINO

N.º REFUNDIDO 7.163

Fundado en 1882 y 1890

TELEFONOS
2008 ADMINISTRACIÓN
1353 REDACCIÓN
1526 IMPRENTA

EL DIA DE PALENCIA

Depósito Legal P—2—1958

(Franqueo concertado)

DIRECCIONES
DIRECCIÓN Y TALLERES: MAYOR, 99
APARTADO DE CORREOS, 17

MIERCOLES 20 MAYO 1964

EDICION MADRUGADA

2'00 ptas.

Tensión en CUBA

Las milicias castristas han sido alertadas

Se espera el anuncio de que el dirigente exiliado Manuel Ray ha entrado clandestinamente en la isla

Miami (Florida), 19.—Reina tensión en toda Cuba, donde las milicias castristas han sido alertadas ante la posibilidad de nuevos intentos para derrocar el régimen de Fidel Castro. Se espera, de un momento a otro, el anuncio de que el dirigente exilado cubano Manuel Ray, jefe de la junta revolucionaria en el exilio y considerado como el más peligroso enemigo de Castro, ha entrado clandestinamente en la isla, coincidiendo con la celebración del día de la Independencia, tal como prometió él mismo, el año pasado en Miami.

Mientras tanto, Fidel Castro y sus colaboradores inmediatos aguardan ansiosos indicios de la amplia campaña de resistencia clandestina que se rumorea está ya en marcha y para contrarrestar la cual se señalan grandes movimientos de tropas y la implantación del estado de alerta en todo el territorio. Prueba de ello, son algunas declaraciones tal como la de Ernesto "Che" Guevara, quien alardea por la radio que el régimen castrista "está preparado militarmente, pues se espera una intentona por parte de los exiliados" y la del embajador soviético en La Habana, Alesander Alexiev, quien proclama: "Los imperialistas están equivocados si creen que van a actuar impunemente contra Cuba".—Efe.

EL "CARNICERO DE FIDEL CASTRO" EXPULSADO DE EE. UU.

Wáshington, 18.—El Tribunal Supremo de Estados Unidos ha confirmado hoy un juicio efectuado con anterioridad contra Herman Marks, conocido por la expresión "El carnicero de Fidel Castro" y ha autorizado su expulsión del territorio de Estados Unidos.

Marks, quien posee la nacionalidad norteamericana, parece haber participado en un cierto número de ejecuciones realizadas en la fortaleza "La Cabaña" de la isla comunista, entre enero de 1959 y mayo de 1960. —Efe.

UNOS MISTERIOSOS MENSAJES

Miami (Florida), 19. — (Crónica de la Agencia «Efe», recibida por teletipo, por Matthw T. Kenny, exclusiva para EL DIARIO PALENTINO-EL DIA DE PALENCIA).

Un misterioso norteamericano ha radiado ayer a Cuba una serie de mensajes cifrados en español mediante una potente emisora de onda corta, lo que parece confirmar ciertos informes de que nuevos ataques de los exilados cubanos están a punto de producirse en la isla.

La emisora de La Habana no ha hecho comentarios sobre una información publicada el viernes por un periódico de Wáshington, en el sentido de que dos grupos de exilados habían llevado a cabo nuevos desembarcos en Cuba. Pero los escuchas de Miami han apreciado un aparente intento de Radio La Habana para interferir las emisiones en clave de la misteriosa estación.

El norteamericano, el cual ha sido oído anteriormente en muchas ocasiones, lee una serie de números de cuatro cifras en español. Su transmisión de ayer, que duró treinta minutos, despertó la atención porque, por primera vez, fue precedida por las notas de una popular canción cubana, «Siboney», y también por el hecho de que emitió en una nueva frecuencia de onda.

No existe el menor indicio en cuanto a la identidad del norteamericano, el lugar desde el que transmite o el motivo de tales emisiones. Pero los escuchas cubanos opinan que «su español indica que ha vivido en Cuba».

Circulan rumores en Miami de que Eloy Gutiérrez Menoyo, partidario en otro tiempo de Castro, ha desem-

(Continúa en sexta página)

I ASAMBLEA NACIONAL DE TURISMO

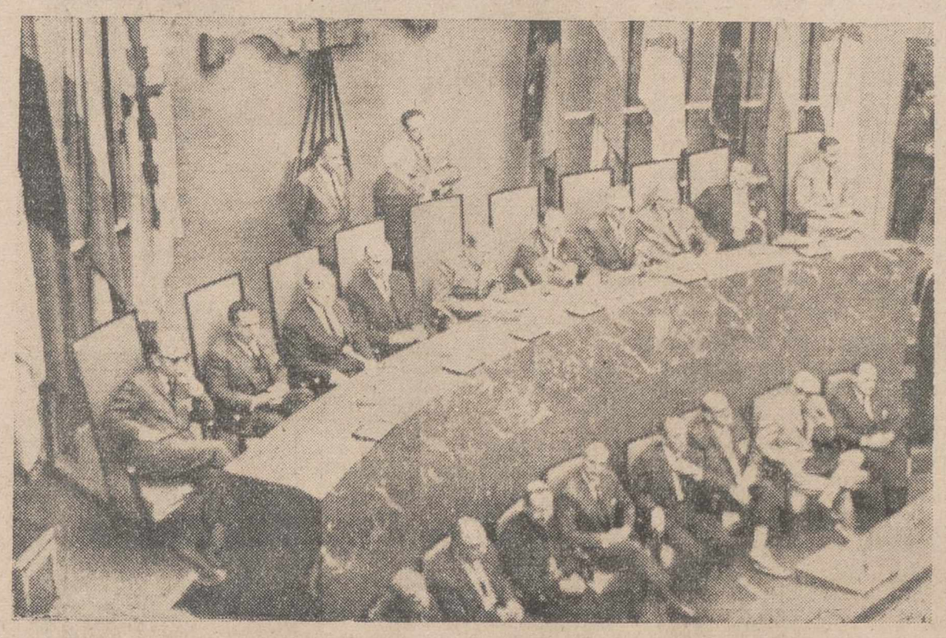

Madrid.—En el salón de actos de la Casa Sindical y presidido por el Vicepresidente del Gobierno, capitán general don Agustín Muñoz Grandes y con asistencia de los Ministros de Información y Turismo, Vivienda, Secretario General del Movimiento y presidente del Consejo de Economía Nacional, ha tenido lugar la apertura de la I Asamblea Nacional de Turismo. — (Foto Europa Press)

Los comunistas destruyeron las posiciones neutralistas de Jarros

La situación en Laos central es crítica

Vientian, 18. — El primer ministro laosiano, príncipe Suvana Fuma, ha anunciado que el procomunista Pathet Lao y las tropas de Vietnam del Norte habían destruído por completo las posiciones neutralistas en la llanura de los Jarros, en Laos central, y que la situación era crítica.

«Puede decirse que estamos siendo arrollados por completo», añadió.

Con gesto sombrío manifestó en una conferencia de Prensa que el puesto de mando del general Kong Lee había sido ocupado. Acusó al Pathet Lao de violar deliberadamente el alto el fuego y el acuerdo de Ginebra sobre neutralidad laosiana.

Informaciones llegadas a Vientian dicen que el Pathet Lao ha concedido un plazo para rendirse que expira a las 9 de la mañana.

Pero el general ha establecido un nuevo puesto de mando en Ban Khongeat, localidad al pie de la montaña Fou Tong, de 1.200 metros de altura, al sudoeste de la llanura de los Jarros. Se le envían suministros sanitarios por vía aérea.

Los neutralistas trasladan sus heridos hacia el Oeste.

Fuentes militares occidentales declaran que el Pathet Lao ha ocupado el poblado de Fa Tang, a unos 20 kilómetros al Norte de Vang Vieng, donde los neutralistas tienen unos 1.500 soldados.

El príncipe Suvana dijo en su conferencia de Prensa que el príncipe Sufanuvong, jefe del Pathet Lao, le invitó el viernes pasado a que se dirigiese al cuartel general del Pathet Lao en Khankhay para una entrevista mañana, pero que él no iría en las actuales circunstancias.—Efe.

GESTION BRITANICA

Londres, 19.—Como medida realista tendente a salvaguardar la paz en el agitado Laos, el Gobierno inglés ha encargado a sus representantes diplomáticos de Pekín, convenzan a los gobernantes chino-comunistas para que influyan en los dirigentes laosianos de la facción comunista del Pathet Lao y les hagan suspender su ofensiva militar contra las fuerzas neutralistas del príncipe Suvanna Fuma, ataque que amenaza degenerar en una amplia guerra civil de incalculables consecuencias para todo el sureste asiático.

La gestión diplomática inglesa se fundamenta razonadamente en que China comunista firmó el acuerdo ginebrino garantizando la neutralidad de Laos, aparte de que disfruta de gran influencia en la facción comunista laosiana, mandada por el príncipe Suvanuvong. Por las mismas razones, los dirigentes británicos también mantienen estrechas consultas sobre la crisis laosiana con los gobernantes de la Unión Soviética, que ostenta juntamente con Inglaterra la copresidencia de la conferencia ginebrina en que, en 1952 se consiguió el final de la guerra de Indochina y en 1962 se garantizó sobre el papel la neutralidad de Laos.

Pero, aunque todos los observadores políticos consideran necesaria una rapidísima intervención negociadora pacífica, ante la «extrema gravedad» de la situación laosiana, no se considera inminente la celebración de una conferencia internacional, cuyos preliminares, además, llevarían el acostumbrado largo tiempo. Pero Inglaterra se opone resueltamente a cualquier intervención armada, pues cree que sería la forma más segura de agravar la crisis y precipitar la catástrofe.—Efe.

El II Día de la Amistad hispanoamericana

Se celebrará el día 14 de Junio en la base conjunta de Torrejón de Ardoz

Madrid, 19. — El próximo día 14 de junio, en la base de utilización conjunta de Torrejón de Ardoz, se celebrará el II Día de la Amistad. El pasado año, cuando ya estaba todo preparado, tuvo que suspenderse en señal de luto por la muerte de Su Santidad Juan XXIII.

Oficiales españoles y norteamericanos están preparando un vasto programa en el que figurarán exhibiciones acrobáticas con aviones a reacción, exposiciones espaciales traídas desde Estados Unidos exclusivamente para este día, conciertos, demostraciones deportivas y sesiones de cine.

Treinta jefes y oficiales con más de un centenar de subordinados han sido encargados de la organización de este festival. — Cifra.

Se inicia en Barcelona el IV Congreso Internacional de Arte psicopatológico

Asisten representantes de 34 países

Barcelona, 19.—Con asistencia de representantes de la mayoría de los 34 países que constituyen la Sociedad Internacional de la Psicología de la Expresión, esta mañana se ha inaugurado el IV Congreso Internacional de Arte Psicopatológico. Los dos anteriores se celebraron en Italia y el tercero en Amberes, este año recayó el honor en España y su sede es Barcelona, desarrollándose las sesiones en las salas de la Biblioteca central dependiente de la Diputación Provincial, donde hoy se iniciaron las tareas del Congreso.

Preside el Comité directivo de la Sociedad el doctor Robert Volmatn, de Francia, que con el doctor don Ramón Sarró, presidente del Congreso y representaciones de las autoridades militares, civiles y jerarquías universitarias, presidió el acto inaugural. El docor Volmant señaló la satisfacción porque el Congreso se celebre en Barcelona, destacó la personalidad del doctor Sarró y explicó el desarrollo de la Sociedad, que preside, nacida a raíz del primer Congreso Mundial de Psiquiatras en París, en 1950. Congreso que en su cuarta edición se celebrará en Madrid en 1966 y destacó la importancia de las ponencias y estudios del Congreso Internacional de Arte Psicopatológico que hoy se abría.

Después el doctor Sarró pronunció la conferencia inaugural sobre «valor de la nueva concepción de la esquizofrenia para la interpretación del arte psicopatológico; señaló cómo las investigaciones de la Escuela de Barcelona, concentradas principalmente en el período de Estado y en las formas erróneamente llamadas finales de la esquizofrenia, evidencian la posibilidad de encubrir nuevos síntomas y nuevas relaciones estructurales entre ellos. Por debajo de una aparente incoherencia, el análisis psicopatológico, hecho a través de las pinturas de los enfermos, descubre una nueva fuerza de relación del sujeto con el mundo.

Los doctores Volmant y Sarró fueron muy aplaudidos.

Finalmente se inauguró en otra de las salas de la Biblioteca una exposición de pinturas realizadas por enfermos mentales. Las mismas, muchas de ellas de acusado infantilismo, otras con similitud formal a las nuevas corrientes estéticas y otras que evidenciaban un sentido estético clásico, es muy interesante y reúne colecciones pertenecientes a diversos Institutos o a eminentes psiquiatras, tanto españoles como extranjeros.

A primeras horas de la arde, en el Ayuntamiento, se ofreció una recepción a los congresistas.

Las tareas del Congreso se desarrollarán hasta el próximo día 23.—Cifra.

EXPOSICION BIBLIOGRAFICA

Barcelona, 19. — Este mediodía ha sido solemnemente inaugurado, en el palacio de Pedralbes, una importante exposición bibliográfica con fondos del Palacio de Oriente, aportada por el Patrimonio Nacional, hallándose el valioso «Libro de Horas», de Isabel la Católica y otros ejemplares y encuadernaciones.

Han asistido al acto el gobernador civil, señor Ibáñez Freire; el segundo jefe de la Casa Civil de S. E. el Jefe del Estado, señor Fuertes de Villavicencio; alcalde, señor Porcioles; general Martín Vara, por el Capitán general; vicerrector de la Universidad y otras representaciones oficiales, académicas, culturales y del honorable Cuerpo consular, así como distinguidos invitados.

Durante el acto oficial han glosado el contenido del magnífico conjunto bibliográfico, la directora de la Biblioteca del Palacio de Oriente, doña Matilde López Serrano y don Fernando Fuertes de Villavicencio, por último, el alcalde agradeció, una vez más, al Patrimonio Nacional, su deferencia de traer a esta ciudad, para contemplación y goce de los barceloneses, tan maravillosas exposiciones.

Siguió una visita a la que se inauguraba, que consta de 250 volúmenes, todos de valor incalculable, con lujosas encuadernaciones de los siglos XVIII y XIX, algunas salidas de obradores catalanes. Las encua-

(Continúa en sexta página)

"La paz permanente en Europa no se conseguirá hasta que Alemania esté unida"

Ha declarado Johnson

Wáshington, 18.—El presidente Johnson ha declarado hoy que «hasta que Alemania no se encuentre unida a través de un proceso libre y pacífico de autodeterminación, no podrá conseguirse una auténtica y permanente paz en Europa, o, incluso, en el resto del mundo».

El jefe del Ejecutivo norteamericano hizo esta manifestación en el curso de un almuerzo ofrecido en la Casa Blanca en honor del alcalde-gobernador de Berlín occidental, Willy Brandt. En un brindis dedicado a Brandt y «al valeroso pueblo al que sirve tan abnegadamente», el presidente dijo:

«Quiero asegurarle, alcalde Brandt, que las iniquidades e injusticias determinadas por un Berlín dividido dentro de una Alemania dividida continúan siendo causa de la mayor preocupación para el pueblo de Estados Unidos.

«Berlín, agregó Johnson, permanece como un símbolo de esperanza, no solamente para la unidad alemana, sino también para la causa de la libertad en cualquier ámbito de la Tierra».

El alcalde-gobernador, por su parte, declaró que todos los berlineses y los alemanes occidentales «consideraban las relaciones de amistad y la alianza con Estados Unidos como el principal factor de nuestra existencia política».

Después del almuerzo, Johnson y Brandt sostuvieron una conversación privada de casi una hora de duración. Al final de la reunión, se les unieron sus asesores especiales.

Posteriormente, el alcalde de Berlín occidental se entrevistó en el departamento de Estado con su titular, Dean Rusk.—Efe.

La ordenanza de trabajo de la industria hullera de las provincias de León, Palencia, Ciudad Real, Córdoba y Sevilla

Madrid, 18.—Por una orden del Ministerio de Trabajo que el «Boletín Oficial del Estado» publicará mañana, se aprueba la ordenanza de trabajo de la industria hullera para las provincias de León, Palencia, Ciudad Real, Córdoba y Sevilla.—Cifra.

Estudio de las diversas ponencias en la Asamblea Nacional de Turismo

A primeras horas de la tarde se han reunido distintas comisiones de trabajo para el estudio de diversas ponencias.

Bajo la presidencia del señor Elola, se reunió la comisión de la ponencia V, sobre "Promoción de estaciones invernales", a la cual se habían presentado varias enmiendas, que fueron discutidas parcialmente y algunas quedaron incorporadas al texto definitivo. Se sometió también una propuesta que fue aceptada, para crear una subcomisión que estudiará los deportes turísticos que no sean de invierno. Esta propuesta pasará a la Comisión Permanente.

En la ponencia IV, sobre "Rutas turísticas", intervino el señor Comenge para defender la necesidad de establecer rutas turísticas nacionales en la provincia de Zaragoza, en conexión con la de Navarra. Idénticos intereses defendieron los representantes de otras provincias. Finalmente, los miembros de la comisión manifestaron su satisfacción por la labor realizada por la ponencia recogiendo todas y cada una de las conclusiones adoptadas en las diferentes asambleas provinciales y clasificando las rutas en existentes, necesarias y convenientes.

A la ponencia IX, sobre "Formación profesional", se presentaron 14 enmiendas agrupadas en generales, relativas a localización de centros de enseñanza y referidas a conclusiones de la ponencia. Fueron rechazadas siete enmiendas y otras quedaron para su posterior estudio en la sesión de mañana.

Mañana continuará las sesiones de trabajo esta I Asamblea Nacional de Turismo, a la que asisten 907 asambleistas.—Cifra.

Festival Gimnástico Nacional

En el Estadio de Vallehermoso, de Madrid, ha sido clausurado el I Festival Gimnástico Nacional organizado por las Delegaciones nacionales de Educación Física y Deportes, Sección Femenina y Juventudes, con la colaboración de la Federación Española de Gimnasia, y en el que han participado unos 13.000 gimnastas. En la foto, una original demostración el día de la clausura.—(Foto Fiel)

Uno de cada diez fumadores, víctima del cáncer del pulmón

Bilbao. — Según estadísticas norteamericanas, una persona de cada trescientas que no fuman, padece cáncer de pulmón, al tiempo que es víctima de él uno de cada diez fumadores que consumen más de una cajetilla diaria. Esta categórica afirmación ha sido hecha a un periodista bilbaíno por una de las figuras más destacadas en la lucha mundial contra el cáncer, el doctor Richard H. Overholt, profesor de cirugía torácica de la «Fuf T's University y del Deaconnes Hospital», de Boston. El doctor Overholt ha pronunciado una conferencia en el salón de actos de la Caja de Ahorros Municipal de Bilbao, sobre el tema «Resultados tardíos y perspectivas del tratamiento quirúrgico del cáncer del pulmón». El científico norteamericano hizo una síntesis del estado actual de la lucha contra el cáncer, centrada ésta en la cirugía pulmonar. Ha declarado, también, que el cáncer de pulmón es, después de las enfermedades cardíacas, la segunda de las causas mortales en los Estados Unidos. Añadió que para la curación del cáncer pulmonar, que puede ser posible mediante la extirpación del pulmón o un lóbulo del mismo, se hace absolutamente indispensable un diagnóstico precoz. Tras asegurar rotundamente que el tabaco es la causa principal del cáncer del pulmón, ya que la enfermedad se da entre fumadores en el 90 por ciento de los casos, aseguró que el cigarro con filtro reduce los efectos perjudiciales.—Cifra.

LA HORA INTERNACIONAL

Por JOSE LUIS ALONSO ALMODOVAR

La actualidad política, en cuatro puntos

Cuatro hechos principales dominan la actualidad internacional de estas jornadas. Dos en América: la campaña electoral norteamericana, que va perfilándose con creciente interés, y la insistencia en los ataques de los comandos anticastristas contra el régimen cubano. Y los dos restantes, en Oriente: el recrudecimiento de las hostilidades en la llanura de los Jarros, en Laos, dando al traste con las remotas esperanzas en una eventual pacificación del pequeño reino surasiático; y el término de la primera fase de las obras de la gigantesca presa egipcia de Assuam, con la espectacular visita que Nikita Kruschef realizó a El Cairo. Destacamos estos cuatro puntos en el panorama actual, no sólo por su notoria importancia intrínseca, sino además por sus probables repercusiones futuras.

Los dos primeros, por otra parte, se hallan íntimamente vinculados entre sí, pues no cabe duda que la proximidad de las elecciones presidenciales en Estados Unidos está condicionando gran parte de su política exterior y, de forma especial, su conducta hacia la Cuba comunista. Es muy difícil que, a tres meses de la Convención de los partidos, el Gobierno de Wáshington decida arriesgarse en una aventura tan comprometida como sería patrocinar un desembarco anticastrista en gran escala en la isla. La decidida actitud de las fuerzas anticomunistas de Ray, Artime y los demás dirigentes en el exilio resulta ya sumamente embarazosa para Norteamérica, que deberá definirse con claridad, si las promesas de los cubanos de intentar reconquistar su patria, se cumpliesen. Máxime después de la ayuda prometida a los antifidelistas por el Gobierno revolucionario brasileño del mariscal Castelo Branco.

Son tantas y tan frecuentes y contradictorias las declaraciones de los cubanos de Miami y América Central, que no es posible calibrar la exactitud de sus proclamas actuales. Se encuentran demasiado divididos en innumerables grupos distintos para que su nueva ofensiva tenga visos de eficacia. Pero, sí parece evidente que la actividad antigubernamental crece en Cuba, y la osadía de los comandos rebeldes va en aumento. La situación puede llegar a hacerse muy difícil para la Administración norteamericana, ya que gran parte de América espera de ella un gesto definitivo. No olvidemos que es casi imposible derribar «desde dentro» un régimen comunista, que cuenta siempre con perfectas organizaciones policíacas y de control. Por importantes que sean sus efectivos —que no lo son—no cabe esperar que los exiliados logren, con sus solas fuerzas, resultados apreciables. Antes o después, por acción o por omisión, los Estados Unidos tendrán que manifestarse. Para el presidente Johnson, decidido anticastrista, el problema es serio. Una nueva equivocación —como la de Kennedy en Bahía Girón, hace tres años— pesará mucho en la votación del tres de noviembre. Pero, eludir esta cuestión puede considerarse también muy grave, sobre todo, habiendo hecho de ella Barry Goldwater uno de los ejes de su campaña pre-electoral.

Los éxitos iniciales de Goldwater han sido sorprendentes, por lo arrolladores. Nueva York, ciudad tradicionalmente demócrata y progresista, «se volcó» en Madison Square para aclamar al duro senador por Arizona. Sus discursos en California se han producido en medio del entusiasmo popular. La votación primaria en el Estado californiano, a primeros de junio, será, sin la menor duda, un índice elocuente y definitivo. Por nuestra parte, nos atrevemos a pronosticar que Goldwater sacará allí cierta ventaja a Rockefeller, con lo cual sería ya seguro candidato republicano, pues ni Nixon, ni Cabot Lodge, ni Scranton, tienen fuerzas para combatirle. Sólo la enemistad personal de Eisenhower o un inesperado quebranto en California pueden privar a Goldwater de la candidatura de su partido. Sus posibilidades son, por tanto, grandes, aunque no lo suficiente para poder derrotar a Johnson el tres de noviembre, ya que el presidente tiene asegurada, por el momento, la reelección.

La crisis de Laos ofrece estos días una nueva alternativa. Poco, en realidad, debe escribirse sobre ella, puesto que en comentarios anteriores hemos reflejado el juicio de que, tras los errores de Ginebra, no hay solución viable para el país. La lucha entre las tres facciones rivales continuará fatalmente, con una situación cada vez más comprometida para los occidentales y aún para los neutralistas. China roja está «jugando fuerte» en el sureste de Asia, no sólo contra el mundo libre, sino contra Rusia también. Kruschef lo sabe perfectamente, y no ceja en sus esfuerzos por ganarse al bloque afroasiático y, en particular, a los árabes. Su viaje a Egipto, con motivo de la inauguración de las obras de Assuam —quizá la mayor equivocación norteamericana en Oriente, atribuible a Eisenhower y Foster Dulles— forma parte de un vasto programa soviético de proselitismo en Africa. Nasser, consciente de su importancia, sabe cotizarse alto.

M.C.D.2022

PALENCIA AL DIA

Rúbrica de fuego

La traca estruendosa, puso en la primera hora de la madrugada de hoy, el final de la feria chica. Fue como la rúbrica de fuego que se ponía al breve programa de festejos celebrados en los tres días.

La feria siempre tiene el estrambote de esta hora del día siguiente, en la que los estampidos de la traca dan el definitivo adiós a los festejos.

A lo largo de la Avenida de Valladolid, a la altura de las Casas del Hogar, se colgó por los árboles de la acera la guirnalda detonante, que cobró jupiterina actividad cuando la mano del pirotécnico de turno la prendió.

Numeroso público contempló esta última manifestación de la feria de Pentecostés, que de forma tan sonora se esfumó, como el humo de la pólvora quemada, cuando el martes nacía.

En la Huerta de Guadián hubo anoche reunión pugilística. Varios boxeadores pertenecientes a las provincias de Santander, Burgos y Valladolid, participaron en esta reunión deportiva, organizada por la Delegación Palentina de la Federación Oeste de Boxeo y valedera para las eliminatorias del Campeonato Nacional de Aficionados.

Como la noche invitaba al trasnocheo, la Huerta registró también una buena entrada y no les faltó a los juveniles pugilistas el ánimo de la "hinchada".

Los ingenieros, peritos agrónomos y demás personal técnico del Ministerio de Agricultura, celebraron en esta fecha la festividad patronal de San Isidro.

Aunque la fiesta titular fuera el día 15, dichos técnicos han tenido en esta fecha esta reunión de hermandad, ya tradicional entre los mismos, que, con la misa y los demás actos programados, sirvieron de devota honra del celestial patrono y también de fausto motivo de confraternización de la clase técnica agropecuaria.

—El Día Nacional de Caridad es la jornada anual en la que Cáritas Española llama a la generosidad de todos los españoles para que los que nos necesitan no queden desamparados.

DE ENSEÑANZA

INSTITUTO NACIONAL DE ENSEÑANZA MEDIA "JORGE MANRIQUE" DE PALENCIA

Matrícula de Grados Elemental y Superior

A partir del día 20 del actual mes de mayo, se podrán formalizar matrículas de Grados Elemental y Superior en la Secretaría de este Instituto, de 4'30 a 7'30 de la tarde.

Palencia, 19 de mayo de 1964.

---

†

EL SEÑOR

D. Luciano Redondo Primo

(Jubilado de Hacienda)

FALLECIO EN PALENCIA

el día 18 de mayo de 1964

a los 80 años de edad

Después de recibir los S. S. y la Bendición Apostólica de S. S.

— D. E. P. —

Sus desconsolados hijos Luciano Redondo Ortega (Oficial de la Hermandad de Alféreces Provisionales y Vieja Guardia) y Carmen Redondo; hijos políticos Amelia, Román y Marceliano Garrido (Empleado Administrativo de la RENFE); nietos José Javier y María del Carmen Garrido Redondo; primos, sobrinos y demás familia,

Suplican una oración por su alma.

Funeral: Miércoles, día 20, a las nueve menos cuarto de la mañana, y a continuación la Misa de familia.

Iglesia Parroquial: S. Miguel.

Casa mortuoria: General Mola, 97, 1.º

Sta. Lucía, S. A.-Cía. de Seguros

---

28 de Mayo, Corpus Christi
DIA NACIONAL DE CARIDAD

Una fecha cuajada de esperanzas

Cuando hace veinte siglos San Pablo escribió a las primeras comunidades cristianas que «la Caridad no pasa jamás», definía escuetamente el espíritu de continuación que preside el cristianismo. Caridad, que es amor, ha de ser nuestro testimonio en la vida. La misma Iglesia nos susurra durante todo el año, como San Juan en su vejez, el precepto del amor. Y al llegar el Corpus Christi —Día Nacional de Caridad— ese susurro se convierte en clarín místico que nos congrega a todos los cristianos bajo una consigna castrense: «Amaos los unos a los otros» como Cristo nos ha amado.

¿Cómo tiene que ser ese amor?, ¿cómo cumplir el sagrado precepto del amor al prójimo? Existe el amor del espíritu fraterno entre los hombres, pero existe también el amor material que nos enseña la Iglesia en su doctrina de la Comunicación cristiana de Bienes; una doctrina concreta que encierra las directrices del cumplimiento de la Caridad conforme lo exigen los tiempos actuales. Caridad en el mundo, sí, pero Caridad organizada, eso es lo que hace falta; una caridad mutualista y cooperativa, de signo cristiano, que anule y purifique a esa vieja caridad aislada, insuficiente y limosnera, eventual y desorganizada, que venía rigiendo la buena voluntad de las gentes.

Para dar cuerpo y vital eficacia a esta Caridad cooperativa, de bloque, ha nacido Cáritas Española, el brazo de Acción de la Iglesia que ejecuta la misión de convertir el Amor en obras de promoción y asistencia social, respondiendo al nuevo giro de la dinámica social de nuestros días.

Cáritas pide y Cáritas distribuye. Y de su gestión, encomendada por las jerarquías de la Iglesia, quiere responder abiertamente ante el público, rendir cuentas e informar sobre su administración. Para esto elige el Día Nacional de la Caridad, un día cuajado de esperanzas y actuaciones que mantiene esa continuidad de la Caridad sellada por San Pablo. En ese día, más que nunca, se nos pide a todos que no abdiquemos de nuestro compromiso con el prójimo, que movilicemos nuestro capital moral de caridad humana y le pongamos al servicio de las necesidades de nuestros hermanos. Porque un día, en el atardecer de nuestra vida, seremos examinados de Amor. ¿Habremos cumplido con nuestro deber?

Ecos del Obispado

Visita Pastoral a los arciprestazgos de Aguilar y de Salinas

Persistiendo la sequía y elevada temperatura, con daño del campo y peligro de las cosechas, el Excmo. Sr. Obispo ha dispuesto que en todas las Misas, los días que la permitan las Sagradas Rúbricas y por mientras no se obtiene del Cielo el beneficio de la lluvia necesaria, se añada la oración «Ad Petendam Pluviam» los lunes, miércoles y viernes.

Conseguido el beneficio, se añadirá un día la oración «Pro Gratiarum Actione».

Palencia, 18 de mayo de 1964.—Lic. **Eduardo Izquierdo.** Arced. Secretario.

VISITA PASTORAL
ARCIPRESTAZGO DE AGUILAR

Junio: Día 1, diez mañana, Aguilar y Colegios; 4'30 tarde, Villallano; siete tarde, Villaescusa de las Torres. Descanso en el Convento de Aguilar.

Día 2, ocho mañana, Misa en Aguilar (parroquia); diez mañana, Cabria; doce mañana, Berzosilla y comida; 4'30 tarde, Olleros y su anejo Cubillas; siete tarde, Báscones de Ebro. Descanso en Aguilar.

Día 3, ocho mañana, Misa en Aguilar; diez mañana, Menaza-Grijera; doce mañana, Nestar y comida; 4'30 tarde, Cordovilla; 6'30 tarde, Villavega de Aguilar. Descanso en Aguilar.

Día 4, ocho mañana, Misa en Aguilar; 9'30 mañana, Corvio; once, Matalbaniega; 12'30, Matomorisca y comida; 4'30 tarde, Lomilla; 6'30 tarde, Olleros. Descanso en Aguilar.

Día 5, diez mañana, Valoria de Aguilar y regreso a Aguilar.

ARCIPRESTAZGO DE SALINAS

Día 8, diez mañana, Reñedo y su anejo San Mamés; doce mañana, Bustillo de Santullán; cuatro tarde, Villanueva de las Torres; seis tarde, Monasterio; 7'30 tarde, Salinas.

Día 9, ocho mañana, Misa en Salinas; diez mañana, Mudá; doce mañana, San Cebrián de Mudá; 4'30 tarde, San Martín de Perapertú; 6'30 tarde, Perapertú. Descanso en Salinas.

Día 10, ocho mañana, Misa en Salinas; diez mañana, Barrio Santa María; doce mañana, Barrio San Pedro; cuatro tarde, Fuenlada; 5'50 tarde, Quintanilla la Berzosa; siete tarde, Vallespinoso de Aguilar. Descanso en Salinas.

Día 11, ocho mañana, Misa en Salinas; diez mañana, Vergaño; doce mañana, Vallespinoso de Cervera; 4'30 tarde, Rueda; 6'30 tarde, Quintanaluengos. Descanso en Salinas.

Día 12, ocho mañana, Misa en Salinas; diez mañana, Barcenilla; doce mañana, Verbios, comida en Salinas.

---

†

LA SEÑORA

Doña Mariana Villán Martínez

FALLECIO EN PALENCIA, EL DIA 19 DE MAYO DE 1964

a los 89 años de edad

Después de recibir los Santos Sacramentos

— D. E. P. —

Sus apenados hijos Constancio (Ferroviario) y Camilo Santiago Villán; hijos políticos Valentín Toledo, Damiana Sebastián y Carmen Conde; nietos, bisnietos, primos y demás familia,

Suplican una oración por el eterno descanso de su alma.

Vigilia y Funeral: Miércoles, día 20, a las once de la mañana, y a continuación la conducción del cadáver al cementerio de Nuestra Señora de los Angeles.

Misa de Familia: Jueves, día 21, a las ocho y media de la mañana.

Iglesia Parroquial: San Antonio.

Casa mortuoria: Calle Beato Capillas, núm. 6.

Santa Lucía, S. A. — Compañía de Seguros

Desde la más alta calidad a la más importante oferta

MUCHO

PARA ELEGIR

Y PRECIOS SIEMPRE MAS BARATOS

Vestidos señora de 165, 195, 230, 245, 300 y 375 Ptas.

Vestidos bordados suizos ..... 850 Ptas.

Faldas tergal ..... 290 Ptas.

Blusas batista desde... 150 Ptas.

Pantalones espuma ... 245 Ptas.

Maravillosos trajes de baño, espuma HELANCA OSIRIS, precios: 300, 350 y 400 pesetas el más caro.

Trajes de baño otras calidades, precios: 135, 150, 175 y 210 pesetas.

Vean nuestras sugestivas telas de temporada

En los tonos y dibujos más modernos

Marcelo

SIEMPRE A LA VANGUARDIA DEL COMERCIO PALENTINO

SIEMPRE HAY MAS Y SIEMPRE TODO MAS BARATO

Visiten diariamente nuestros escaparates de

Marcelo Gadoma El Trébol

VIDA RELIGIOSA

PP. AGUSTINOS

TRIDUO EN HONOR DE SANTA RITA DE CASIA

Con este motivo se organizarán los cultos religiosos siguientes:

Mes de María, triduo y veneración de la reliquia.

El día 22, se repartirán las «Rosas de Santa Rita».

Los actos tendrán lugar a las 8 de la tarde.

SUCESOS LOCALES

AUTOBUS SIN FRENO. — Sobre las nueve de la noche del lunes, uno de los autobuses urbanos del servicio de la capital, conducido por Isidro Arija Itero, en la Avenida de Casado del Alisal, atropelló al ciclista Luis Cuadrado Iglesias, de 44 años de edad, casado y domiciliado en el número 21 de la calle del General Mola. El ciclista fue atendido en la Casa de Socorro de las heridas y contusiones, que sufría en el brazo derecho y rodilla del mismo lado.

Se produjo el accidente, según las manifestaciones del propio conductor del autobús, por carecer el vehículo de frenos. Se dió cuenta del suceso al Juzgado Municipal.

La plaga del «garrapatillo» en Palencia

"El Ministerio de Agricultura hará cuanto sea preciso para combatirla"

Manifestaciones del director general de Agricultura

Estamos en el «mirador» de Autilla del Pino. Altos técnicos de los ministerios de Obras Públicas y de Agricultura le van informando al príncipe don Juan Carlos de los pormenores del ambicioso plan de transformación de la comarca, que desde la balconada de Autilla se divisa.

Es despiadado el sol castellano en esta mañana de mayo. Al amor de la breve sombra que el cañizo nos brinda en la plataforma del «mirador», saludamos al director general de Agricultura, don Antonio Moscoso Morales. Repetidas veces ha estado en nuestra provincia. Unas, para compartir con los agricultores sus problemas y preocupaciones en asambleas. Otras, para prestar el apoyo de su gestión técnica a la empresa de transformación de la Tierra de Campos.

Robando unos minutos a su tiempo, le decimos:

—Los pueblos palentinos están vivamente alarmados por la aparición del garrapatillo.

—Sí, tengo conocimiento de ese problema y nuevo contratiempo. Precisamente el presidente y secretario de la Cámara Oficial Sindical Agraria, señores López-Francos y Morrondo, lo mismo que los técnicos del Ministerio de Agricultura en Palencia me tienen detalladamente informado de la cuestión, de su importancia y de la inquietud de los agricultores palentinos.

—¿Alguna medida especial del Ministerio?

—Esta tremenda sequía trastoca y dificulta nuestros planes. El Ministerio de Agricultura está, no obstante, preparado para hacer frente a estas contingencias. Valoramos no sólo el aspecto sicológico del problema, sino también sus repercusiones económicas.

—¿Solución, entonces?

—Nada más regresar a Madrid haré cuanto en mi mano esté para disponer de los medios precisos, que nos permitan atacar masivamente y atajar tan temible plaga en las zonas donde su presencia se hace particularmente alarmante. El Ministerio de Agricultura, a través de sus correspondientes servicios, tiene dispuesto prestar al labrador cuanta ayuda sea posible, brindándosela de un modo generoso. Permaneceremos en estrecho contacto con la Cámara Oficial Sindical Agraria y con nuestros técnicos agrícolas en Palencia para, repito, no regatear esfuerzo alguno en la lucha contra el garrapatillo.

* * *

Nos despedimos de don Antonio Moscoso Morales, a quien los señores López-Francos y Morrondo continúan informando sobre los estragos de esta plaga en pueblos palentinos.

Posteriormente, durante la visita del príncipe don Juan Carlos a las instalaciones de la Estación Experimental Agrícola, ante las matas de espigas maduradas artificialmente y en las que prolifera el garrapatillo, el director general de Agricultura le informó detalladamente a S. A. R. de la presencia de esta plaga en diversas zonas palentinas y de las medidas que el Ministerio proyecta adoptar contra ella inmediatamente.

Pedro-Miguel BARREDA

CARTELERA

TEATRO PRINCIPAL

HOY:

GRAN PROGRAMA DOBLE

«LA MANO IZQUIERDA DEL DIOS»

(Pases: 5-8-11).

«LA TERCERA LLAVE»

(Pases: 6'30-9'30).

Mayores

CALIFICACION MORAL:

«La mano izquierda de Dios» (3), «La tercera llave» (3), «Carnaval en la nieve» (5), «Samantha» (3 R.), «El signo del zorro» (5), «Sammy» (5), «El gigante ataca» (5), «Susan Slade» (3 R.), «Una rubia para un gangster» (5), «Su pequeña aventura» (3), «A sangre y fuego» (3), «Caminos secretos» (3).

Dietario

Miércoles 20 de Mayo de 1964

Témporas

SANTORAL. — Santos: Bernardino de Sena, confesor; Basila, virgen; Baudelio, Aquila, Alejandro, Asterio, Talaleo, mártires; Teodoro, Anastasio, obispos. (Misa: Del miércoles de Pentecostés. Color: Rojo).

Sale el sol a las 5'54 horas y se pone a las 19'29 horas. Sale la luna a las 13'45 horas y se pone a las 2'19 horas. Luna llena, el 26.

REFRAN: El campo va descansando con sus cultivos alternando.

EL TIEMPO EN PALENCIA

Barómetro: A las 18 de ayer, 703'1. A las 8 de hoy, 704'5. — Temperaturas: Máxima de ayer, 28'0. Mínima de hoy, 14'6. — Dirección del viento: A las 18 de ayer, S. W. A las 8 de hoy, calma. — Humedad relativa media, 56 por 100.

ESCRIBANIAS DE LUJO, ARTISTICOS MODELOS, EN I. G. DIARIO-DIA

Cine Rey Don Sancho

HOY MIERCOLES

OTRO MAGNÍFICO ESTRENO

5 - 7,45 y 10,30

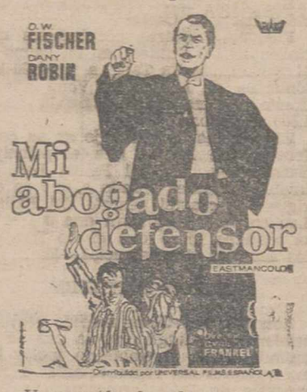

Una válvula de escape para cuantos tienen urgencia de reponer energías, riéndose

(Mayores de 18 años)

MODESTIA

Una discípula de Rysdael entró alborozada al taller del maestro y dijo:

—Vengo de un paseo por el Támesis y he observado que los diversos paisajes se parecen mucho a los suyos.

Rysdael contestó:

—Al fin la Naturaleza se ha convencido de que debía imitarme.

DUELO A MUERTE

El conde von Vertold escribió a un periodista que le había ofendido: «Como usted no es digno de un castigo personal, sírvase recoger de aquí dos trompadas».

El periodista respondió: «Mi estimado conde: Acuso recibo de sus trompadas y me complazco en remitirle seis tiros».

FALTA DE TAREA

Entra el director general en la oficina y encuentra a la secretaria mano sobre mano, tarareando una canción.

—¡Señorita, por favor! ¿Es que no tiene nada que hacer?

—No, señor director. Me he dejado olvidado en casa el esmalte de las uñas.

WHISKY PARA «UNO»

Un gentleman detiene su carruaje ante un bar. Entra, pide un whisky y lo lleva a su caballo, que lo bebe con avidez. El caballo pregunta:

—¿Usted no bebe, querido amigo?

—No puedo —responde tristemente el gentleman—; usted ya sabe que soy yo el que conduce.

PEDIGUEÑA

—Señora, ¿no tiene unas botas viejas su marido?

—Sí, pero las lleva puestas.

FUGA DE VOCALES, NUM. 23:

N. d.s . t.s .m.g.s l.s c.ns.j.s m.s .gr.d.bl.s, s.n l.s m.s v.nt.j.s.s

S.L.N

Solución al número 24:

El sueño y la esperanza son dos calmantes que concede la naturaleza al hombre.

FEDERICO EL GRANDE

CRUCIGRAMA

Número 79:

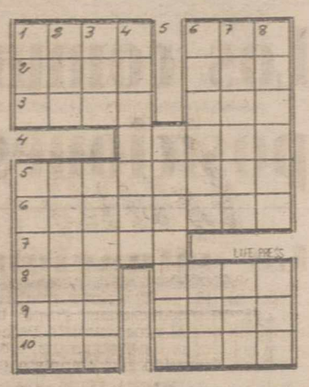

Horizontales: 1: Levantan. Río de la América Meridional. 2: Receptáculo portátil con tapa. Golpecito suave. 3: Remover la tierra. Lo que tienes delante. 4: Ensenadas. 5: Emperador romano. 6: Reunir y guardar dinero. 7: Haces. 8: Apellido de un célebre novelista portugués. Cierto árbol. 9: Apocope. Garantía. 10: En heráldica, color amarillo. Casta, linaje.

Verticales: 1: Provincia del Perú. Cierto árbol rubiáceo. 2: Monarca. Arremeter. 3: Marchita. Distante. 4: Planta de flores olorosas. 5: Secar el excesivo calor los sembrados. 6: (al revés) Juego de azar. Nombre femenino. 7: Cuélala. Canal que toma agua de un río. 8: Perseguir. Flanco.

Sol. al Crucigrama número 78:

Horizontales: 1: Cola. Pas. 2: Eral. Aya. 3: Sari. Ren. 4: Afana. 5: Abedular. 6: Paralela. 7: Alisar. 8: Riz. Neva. 9: Ada. Acal. 10: Ron. Sosa.

Verticales: 1: Ces. Aparar. 2: Ora. Balido. 3: Lar. Erizan. 4: Aliadas. 5: Fulanas. 6: Párale. Eco. 7: Avenal. Vas. 8: Sanara. Ala.

La Ilustrísima señora

DOÑA LUISA GUTIERREZ SANTOYO

Falleció en Astudillo el día 19 de Mayo de 1964

Después de recibir los Santos Sacramentos y la Bendición Apostólica de Su Santidad

D. E. P.

Su esposo el Ilmo. Sr. D. Rodrigo Nebreda y Gutiérrez del Olmo; hijos María Margarita, Rodrigo Carlos y Luis Alberto Nebreda Gutiérrez; hijos políticos Teodoro Sánchez Doncel y Marce Solórzano Villaverde; nietos Juan Antonio, Rafael, Manuel, María Margarita y María Lourdes Sánchez Nebreda; hermanos Ramón, Octaviano y Eugenia Gutiérrez Santoyo; hermanos políticos Irene Quintano del Mazo, Manuel Martínez Pescador, Ildefonso García Manrique y Ramón y Angelita Nebreda y Gutiérrez del Olmo y demás familia,

Ruegan a sus amistades una oración por su alma, por cuyo acto de caridad cristiana les quedarán agradecidos

Vigilia y conducción del cadáver: Miércoles día 20 a las cuatro de la tarde, en el Cementerio de Astudillo.

M.C.D.2022

LA MUJER Y LA MODA

La comida de los niños

Menús sanos, sencillos y ricos en vitaminas

Por María ROSA TRELLES

La alimentación de los niños es una preocupación para muchos padres. Unas veces los pequeños no quieren comer, otras comen demasiado; o están muy pálidos o crecen muy rápido... El calor, las enfermedades o el cansancio desgastan las reservas del organismo de los niños.

Hay veces que los niños comen muy bien y sin embargo hay algo en su aspecto que no acaba de gustar a sus padres. Este problema puede dejar de serlo con una alimentación sana y adecuada, que proporcione a los pequeños las calorías y las vitaminas necesarias. Es importante que los niños tengan un horario para las comidas. No beneficia en absoluto a un pequeño el comer cada día a una hora diferente, lo mismo que les debe estar prohibido comer entre horas. El estómago de los niños es delicado, por tanto se deben evitar proporcionalmente alimentos condimentados con especies o picantes. La leche es uno de los alimentos que el niño debe consumir en mayor cantidad por ser un alimento muy completo.

UN MENU EQUILIBRADO

En las cuatro comidas del día, el niño debe tomar las calorías suficientes que su organismo necesita. En el desayuno puede tomar leche o chocolate y pan con mantequilla y mermelada y algún zumo de frutas. En la comida del medio día, puede tomar de primer plato legumbres verdes, arroz, pastas, como macarrones o fideos o una sopa de vegetales. El segundo plato puede ser a base de huevos, jamón o pescado. El postre se puede alternar con el queso, alguna compota o simplemente con fruta del tiempo, pero que esté madura.

Para la merienda, lo más indicado es el zumo de frutas o el vaso de leche y una tostada con mermelada o pan y chocolate. La cena ha de prepararse de acuerdo con lo que el niño haya tomado a mediodía, para no repetir el mismo plato, pero resulta muy adecuado unas verduras hervidas y pasadas por la sartén con un poco de aceite, o puré de patatas o de tomate o de zanahorias.

El segundo plato se hará a base de pescado o un huevo pasado por agua o en tortilla a la francesa. El postre puede ser yogurt con azúcar y fruta fresca.

Con una alimentación variada y sobre todo equilibrada, en la que el niño encuentra todas las vitaminas necesarias para su organismo es indudable que crecerá fuerte y sano.

Cuando los niños no están enfermos y sin embargo están demasiado pálidos, se les puede dar alimentos ricos en hierro, como son las espinacas, almendras, ciruelas y nueces. Y también hígado.

Cuando los niños crecen muy deprisa, se corre el peligro de que se debiliten. Para fortificar su organismo lo más indicado son la carne, la leche, el pescado y los huevos.

Cuando el niño está demasiado delgado, aunque esté fuerte, debe tomar precisamente todas esas cosas de las que huyen las mujeres cuando quieren guardar la línea: patatas, pan, cereales, azúcar, mermelada, miel, mantequilla y quesos ricos en grasas.

«EUROPA PRESS»

Cuando la familia se va de veraneo

La casa ha de dejarse preparada para la vuelta

En casi todas las cosas se piensa ya en el verano, en esa temporada más o menos larga que se va a pasar en el campo o en la playa.

Y mientras la familia hace proyectos, prepara excursiones y en las comidas y en las tertulias familiares, no se habla más que van a divertirse, el ama de casa tiene una nueva preocupación. Aparte de pensar en lo que va a necesitar fuera del lugar habitual de residencia piensa en como va a dejar su casa preparada en los dos o tres meses que dure su ausencia.

La ropa de invierno, a estas alturas, ya debe tenerla casi recogida en los armarios. El problema está en la casa, en los muebles, en las alfombras.

COMO SE HA DE DEJAR LA CASA

Para que a última hora no entren agobios ni prisas, lo más indicado es hacer las cosas con un cierto orden. Las alfombras pueden recogerse ya. Se limpian con un cepillo fuerte, se dejan una noche colgadas al aire libre para que se ventilen bien y se guardan en el fondo del armario enrolladas, nunca dobladas. Si tienen manchas, por ejemplo de tinta, se coloca sobre el lugar de la mancha, un algodón empapado en leche tibia. Si en la casa hay niños, no será extraño encontrar en la alfombra algún pedazo de chiclet. ¿Cómo quitar lo sin estropear la alfombra? Con un papel secante y sobre él, la plancha caliente, se desprenderá fácilmente y sin dejar la más mínima señal.

Después de cepillar bien la tapicería de los sillones y las sillas se cubrirán con una funda de tela o de plástico para preservarlos del polvo. Esto permitirá a la vuelta del verano encontrarlos a punto, ya que con desempajarlos de las fundas se encontrarán intactos. Y la tarea de desenfundarlos no lleva más allá de diez minutos.

Las camas pueden dejarse hechas para evitarse ese trabajo a la vuelta pero entonces habrá que tener la preocupación de sacudir bien las colchas. Si los colchones son de lana, se dejarán doblados sobre la cama.

Las macetas se dejarán en el patio de la casa, pero a la sombra y las que sean de interiores, en la habitación menos calurosa.

Las ventanas se cerrarán bien y las persianas se dejarán echadas. Con ésto se evitará que penetre el polvo en las habitaciones y que el sol estropee las cortinas.

En la nevera, no se dejará ni un sólo alimento. Si es eléctrica, se deshelará antes de la marcha y se dejará desconectada. En cualquier caso la puerta de la nevera ha de quedarse abierta. Con esta pequeña preocupación se evitarán los malos olores, aunque la nevera esté limpia y vacía.

En el momento de la marcha, se cerrarán bien las puertas y ventanas, se desconectará la luz y el gas y se cerrará la llave de paso del agua. Con estas medidas se encontrará a la vuelta del veraneo la casa en un estado perfecto.

MARIA ROMERO
«EUROPA PRESS»

Caballero: Su abrigo, trinchera, gabardina
CASA MARTIN
Mayor, 86. — Teléfono 3289
PALENCIA

Marinero de tierra adentro

La moda playera está ya en la calle. Mejor dicho, todas las mujeres saben ya lo que se va a llevar en los tres meses de verano, porque los modistas se han encargado de lanzarla a los cuatro vientos.

Ya es de dominio público en el mundo femenino que el color predominante es el verde menta, que los sombreros playeros de este año son originalísimos, porque en el casquete se pueden llevar los cigarrillos, el encendedor y hasta el peine y las lociones antisolares. Y que la tela más nueva para esta temporada es el hilo.

Y un modista londinense ha lanzado una chaqueta de marinero para este verano. ¿Chaqueta en el mes de agosto? Tiene su razón, porque en Londres no se conoce un verano tan caluroso como el que se «disfruta» en España.

La chaqueta, está inspirada en el uniforme de la marina. Es azul oscuro y la tela con la que se ha confeccionado de hilo grueso. Lleva solapas y dos botones plateados. Los pantalones blancos son el complemento ideal. El modelo resulta muy adecuado para ir en canoa o en yate aunque esto último no entre más que en las posibilidades de una reducida minoría. La modelo se ha colocado una gorra de plato y da la sensación de ser un auténtico marinero, aunque sólo sea de tierra adentro.

Y volviendo a la chaqueta. Tiene otra explicación que la de lucirla a bordo de una canoa a motor. Y que resulta por tanto mucho más práctica. Queda muy bien en la ciudad con una falda blanca, rosa o verde muy oscuro. Y tiene otra ventaja también. Se puede usar desde la primavera hasta el comienzo del otoño. Para las mujeres que trabajan, este atuendo tan deportivo, resulta muy adecuado.

(Foto «Europa Press»)

Variaciones sobre un tema: LA CABEZA

Por CLEO

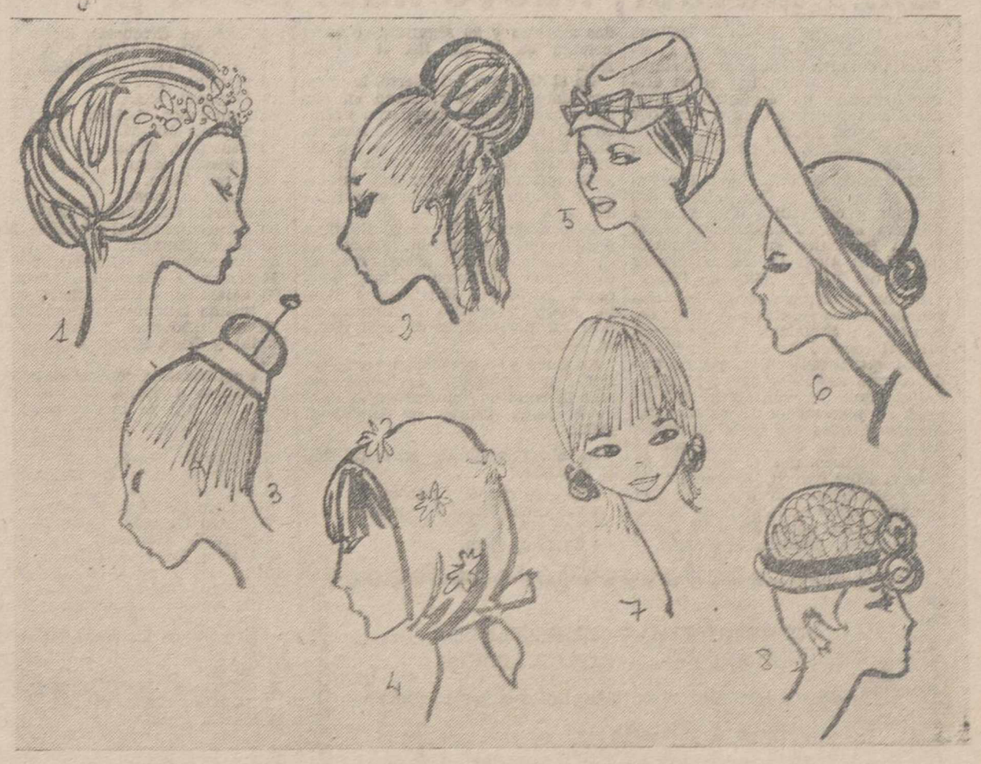

1.—Peinado creado por Alexandre para Irene de Holanda.
2.—Una creación para noches de verano realizada por Saint-Laurent.
3.—Tapa moño de organza blanca creado por Lanvin.
4.—Margaritas salpicadas en un pañuelo de algodón. Laroche.
5.—Sombrerito en shantung rosa y organza escocesa. Paulette.
6.—Pamela con gardenia escocesa. Dior.
7.—Dos gardenias blancas en las orejas.
8.—Bombín de guipur blanco con dos gardenias delante.

Peinados, sombreros, flores, pañuelos, cintas y lazos, etc., se barajan y mueven graciosamente para animar y decorar el rostro de las mujeres. Todo es de moda si se sabe adaptarlo y darlo un aire simpático y joven.

Empecemos por admirar el peinado que Alexandre creó para la reciente boda de Irene de Holanda en Roca. Consistía en dos bandas en forma de corazón encuadrando graciosamente el rostro partiendo de la diadema de brillantes (de los Príncipes de Borbón-Parma), una cas cada suelta que formaba collar y daba al perfil la silueta de un moño.

Un peinado sorprendente, creado por Saint Laurent lo ha destinado para noches de verano. Está inspirado en 1880 y lleva dos tirabuzones bajo el moño.

Lanvin esconde el moño alto en un casquito de organza blanca, adornado con un «alfiler» largo.

Guy Laroche poetiza un simple pañuelo cuadrado de algodón, cosiéndole unas margaritas artificiales.

Un sombrero-pañuelo muy gracioso, ha sido creado por Paulette y realizado en shantung rosa combinado con organza escocesa.

El más nuevo de los sombreros, ha sido creado por Dior. Consiste en una pamela con el ala levantada delante y adornada con una gardenia escocesa atrás.

Otro creador propone un par de gardenias blancas, sustituyendo a los pendientes en los peinados de verano... y para «vestir», un sombrero-bombín de guipur blanco, con dos camelias delante.

Así indefinidamente, flores, lazos, colores e ideas, todo contribuye a dar colorido y alegría a la moda de verano.

Mari Miguel
FAJAS A MEDIDA
Valentín Calderón, 19-21, 2.º, dcha.

Guía MEDICA

MIGUEL CASADO GONZALEZ
ENFERMEDADES Y CIRUGIA DE LOS OJOS
EX-INTERNO DE LA CASA SALUD VALDECILLA
Consulta de 12-2 y de 4-6 Avenida República Argentina, 6, 2.º

ALFREDO PRIETO VIDAL
ENFERMEDADES NERVIOSAS Y MENTALES
Director del SANATORIO SAN LUIS
Ex Director del Instituto Psiquiátrico de San Boy (Barcelona)
CONSULTA DE 1 a 2'30 PLAZA SAN LAZARO, 1

CESAR ROJO DEL NOZAL
NIÑOS
JEFE DE LOS SERVICIOS DE PUERICULTURA DEL ESTADO
(por oposición)
Profesor A. de Pediatría en las Facultades de Valladolid y Madrid
Consulta: Teniente Velasco, 28, 3.º. Telf. 3420
Domicilio: José Antonio, 18, 3. Telf. 3288

Optaciano Durántez Mayo
PUERICULTOR TITULADO
Ex-Profesor A. de la F. M. de Barcelona
Especialista en niños. Rayos X
Consulta de 12 a 2
Becerro Bengoa, 22 Telf. 1326

Dr. Angel Casas
MEDICINA INTERNA
Mayor, 2
Consulta de 10'30 a 12'30

SANTIAGO MORO
MEDICO - PUERICULTOR
Ex Interno de la Casa Salud Valdecilla
ESPECIALISTA EN NIÑOS
RAYOS X
Consulta de 11 a 2 y de 4 a 8
Mayor Pral., 116, 2.º. Telf. 1451

ESCRIBANIAS DE LUJO, ARTISTICOS MODELOS, EN I. G. DIARIO-DIA

El queso puede ser el rey de la cocina

¿Ha comido carne con miel?

Por SUSANA

En la cocina moderna, el queso se está imponiendo. Se usa para gratinar, para dar un sabor fuerte a determinado plato, o es el ingrediente principal de un pastel de patata. El queso también tiene una aplicación casi desconocida: en la sopa.

SOPA DE QUESO

Ingredientes para cuatro personas: Queso, cuatro cucharadas grandes; maizena, tres cucharadas; cebolla, una; tomates, dos grandes; aceite, dos cucharadas; huevos, dos; pimientos morrones, 2; caldo de carne, un litro y cuarto; perejil, una ramita; sal y pimienta al gusto.

Modo de hacerlo:

Se baten las claras a punto de nieve y se le añade las yemas, el queso y la maizena y se mezcla todo bien. Con esta mezcla se hace una tortilla y cuando está fría se parte en trocitos. La cebolla se pica bien y se frie en el aceite. Cuando está dorada se le agregan los tomates, que se habrán asado antes y pasado por el chino junto con los pimientos. Se deja freir todo y se le añade entonces la sal, la pimienta, el perejil y el caldo. Cuando dé el primer hervor se le añaden los trocitos de tortilla de queso y se deja hervir un poco. Se sirve muy caliente.

CARNE CON MIEL

Ingredientes para cuatro personas: Carne, medio kilo; tomates, tres grandes; ajo, un diente; miel, dos cucharadas; cebollas, dos grandes; pimientos verdes, uno; vino blanco, media taza; harina, dos cucharadas; aceite, una cucharada; sal y pimienta, al gusto.

Modo de hacerlo:

Se pican bien el ajo, la cebolla y el pimiento verde y se frie. La carne se corta en trocitos y se espolvorea con la harina y se dejan freir con el picadillo. Cuando está dorada se le añaden los tomates, asados y sin las semillas, la pimienta, la sal y la miel. Se sigue friendo un poco más y se le añaden media taza de agua y el vino. Se tapa y se deja cocer a fuego lento. Al servirse se lo puede adornar con aceitunas y patatas fritas a la inglesa.

FLAN DE CACAO

Leche, medio litro; cacao, sesenta gramos; vainilla, una cucharada; azúcar, doscientos veinte gramos; mantequilla, una cucharada; maizena, una cucharada.

Modo de hacerlo:

En media taza de leche fría se disuelven la maizena, el cacao y el azúcar. Mientras tanto se deja hervir la leche con la vainilla. Después se mezcla todo muy bien y se añade la mantequilla. Se cuece a fuego mediano y sin dejar de moverlo con una cuchara de madera hasta que se espese. Después se vierte sobre un molde acaramelado y se deja enfriar. Cuando esté templado se mete en la nevera durante veinticuatro horas.

«EUROPA PRESS»

Nadia Werba: una mujer que triunfa en la pintura

Pero sobre todo, madre que quiere educar a sus hijos

Hace compatible el hogar con el arte: "Ser madre no significa ser la niñera de los hijos"

Por MARIA TERESA DOLSET

Si resulta difícil encontrar el estudio de Nadia Werba —perdido al fondo de unos interminables pasillos— todavía me ha costado más encontrar a la propia Nadia. La puerta está abierta. Entro en el estudio y no veo nada más que unos enormes cuadros, fotografías de famosos del cine y unas lanzas africanas. Pero, ¿dónde está Nadia?

—Un momento, por favor, salgo en seguida.

La voz suave y delicada, procede del fondo del estudio. Por fin y casi materialmente saliendo de debajo de unos cuadros de gran tamaño, aparece Nadia.

—Es que estaba trasladando unos cuadros y como son tan grandes y estaba detrás de ellos, casi no se me veía.

NUEVA FIGURACION

Nadia Werba es una mujer joven y morena. Viste pantalones tejanos y una blusa blanca, con las mangas subidas hasta el codo. La blancura de la blusa contrasta enormemente con los pantalones cubiertos por enormes manchas de pintura de todos los colores. He sorprendido a Nadia en plena faena.

—Es que dentro de tres días expongo en el Ateneo y estoy muy atareada ultimando los preparativos. Voy a presentar de quince a veinte cuadros.

Nadia nació en Francia pero ha viajado por todo el mundo. A los cinco años se fue a vivir a la Argentina. Por eso su castellano es correcto, pero tiene un cierto deje que recuerda la Pampa. En aquella misma ciudad estudió Filosofía y Letras.

Nadia Werba, en su estudio, hace un alto en su trabajo
(Foto Europa Press)

—Empecé a pintar a los dieciocho años, pero a trabajar en serio a los veintidós años.

Loger y Lhote, fueron los maestros de pinturas de Nadia Werba. Después perfeccionó la técnica mural y del grabado en la escuela romana de San Giacomo.

—Ya llevo viviendo en España diez años y creo que nos quedaremos para siempre aquí. Nos gusta el trato con la gente española, en la que es fácil encontrar calor humano. Además, ya tenemos dos hijos españoles.

El estilo de Nadia Werba pertenece a la nueva figuración, nacida del informalismo no de lo tradicional. Tratando a Nadia y viendo sus cuadros se encuentra un contraste enorme. Como mujer es sensible, delicada, dulce. Su pintura es fuerte, violeta, apasionada.

—¿De qué obra ha quedado más satisfecha?

—Por lo general, los artistas no están nunca contentos de lo que hacen. Para un creador el estar satisfecho de sí mismo puede resultar negativo. De todas formas un cuadro que me gusta es uno de los últimos que he realizado, lo título «Dallas» y representa la muerte del Presidente Kennedy.

—¿Por qué escogió precisamente ese tema?

—Porque me impresionó terriblemente, y en mi pintura intento reflejar siempre mis sentimientos. Este cuadro va camino de la Bienal de Venecia. Es muy grande. Cuatro por uno treinta metros, está dividido en tres paneles para facilitar el transporte.

SU PREOCUPACION: SUS HIJOS

Nadia Werba tiene tres hijos, dos niñas y un niño. Hablando de ellos, a la pintora se le alegran los ojos, y hasta su conversación se hace más viva.

—¿Son compatibles para usted la pintura y el hogar?

—Naturalmente. Ser madre, no significa ser niñera, sino vigilar la formación de sus hijos. Yo creo que para los hijos es perjudicial que sus padres no estén en contacto con el mundo exterior, que no estén al día. A los niños se les ocurren una cantidad de preguntas que son los padres los encargados de contestar.

—¿Cuántas horas pinta usted diariamente?

—No tengo un horario fijo, pero creo que saco una media de cinco horas diarias. Pero no abandono por eso mi casa. Por las mañanas hago la compra, arreglo la casa y a veces hasta yo misma hago la cena. Pero el tiempo que dedico a mis hijos y a mi marido para mí es sagrado. Son lo más importante que tengo.

—¿Es difícil para un pintor el triunfo?

—La vida del artista es muy dura. Se puede encontrar con la incomprensión del público por una parte y con las facultades económicas por otra. Además, sólo una tercera parte de la producción se puede aprovechar, lo demás no sirve.

—Y ya que hemos tocado el aspecto económico ¿ha ganado usted mucho dinero con la pintura?

—Bastante menos de lo que me habría dado otra cosa a la que hubiera dedicado el mismo tiempo y los mismos afanes. Pero el arte da otro tipo de satisfacciones, afortunadamente. El que quiera ser pintor para ganar dinero está muy equivocado.

—Siempre han sido los hombres los que a través de la historia han destacado en el arte y en las ciencias. ¿Qué opina usted que es una mujer que ha triunfado en la pintura?

—Ahora que la mujer se ha lanzado a la calle, creo que tiene la gran oportunidad que hasta ahora no se le había presentado. El futuro es de la mujer porque el pasado es del hombre, los dos tienen grandes valores y no quiere decir que uno sea superior a la otra. En mi opinión, el hombre y la mujer deben ser compañeros, e ir de la mano por la vida.

«EUROPA PRESS»

CARPETAS DE CUERO NATURAL, ARTISTICAMENTE REPUJADAS, EN I. G. DIARIO-DIA

Lo que nos roba y destruye una rata en un día, supone más dinero del que cuesta matarla con:

RATICIDA IBYS 152

El arma infalible contra los roedores.
DE FACIL MANEJO
NO PELIGROSO
INSTITUTO IBYS - Bravo Murillo, 53 - MADRID
(Pida información gratuita)

De venta en droguerías y farmacias

M.C.D.2022

Vuelta Ciclista a Italia

Enzo Mosser, nuevo líder de la prueba

San Pellegrino, 19. — El italiano Enzo Mosser, que participó en la escapada decisiva de la segunda etapa, toma parte también hoy en el ataque definitivo de la etapa de Brescia a San Pellegrino, cuyo vencedor fue el joven Franco Bitosi, adjudicándose Mosser, la «maglia rosa», de líder.

El trazado de esta etapa, Brescia-San Pellegrino, se prestaba a los ataques y escapadas. La primera ofensiva seria se produjo en el col de La Presolana, en las estribaciones de los Alpes Dolomitas, primer puerto del XLVII «Giro de Italia.

En las primeras rampas demarraron con fuerza Peretti, Maseatti, Oso, Rostollan y Stefanoni, a cuya rueda saltó el español Antonio Gómez del Moral, que escapó en solitario a media cuesta mientras que otro español, Antonio Suárez, saltaba del pelotón en persecución de los fugados. Antonio Gómez del Moral escapado del grupito de cabeza pasó por el col en solitario, con 43 segundos de ventaja sobre Peretti, De Rosso, Suárez y Rostollan: un minuto y diez segundos sobre Stefanoni: un minuto, 25 segundos sobre Anquetil, Adorni, Everaert, Zancanaro, Maurer, y dos minutos y 20 segundos sobre el pelotón en el que iba el maillot rosa.

En el descenso del puerto, los ocho corredores que lo cruzaron en primeras posiciones se agruparon y marcharon en buena armonía, relevándose bien hasta Nembro, a los 131 kilómetros de carrera, donde el pelotón que venía detrás, con Anquetil y Adorni entre otros «ases» les dió caza.

Poco después Tibossi y Fontana demarraron y escaparon, saliendo en su persecución para absorberlos, los corredores: De Rosso, Carlessi, Everaert, Partesotti, Battistini y Mealli. Anquetil pinchó y renunció a salir en persecución de este grupo de escapados.

No hubo ya alteraciones en la carrera, presentándose los escapados ante la meta de San Pellegrino, donde el joven Bitossi se impuso al sprint.

La clasificación de la etapa fue la siguiente:

1 Bitossi (Italia), 5-19-16.
2 De Rosso (Italia), idem.
3 Poggiali, idem.
4 Carlessi, idem.
5 Everaert (Francia), idem.
6 Enzo Mosser (Italia), idem.
7 Cribiori (Italia), 5-19-33.
8 Fontana, 5-20-22.
9 Mugnani, idem.
10 Pambianco, 5-21-01.
11 Tacone, 5-21-24.
12 Pellizzoni, idem.
13 Dancelli, idem.
14 Ceppi, idem.
15 Anquetil, idem.
29 Suárez (España), 5-22-19.
33 Gómez del Moral (España), idem.
40 Soler (España).
52 Colmenarejo (España), 5-29-19.
74 Honrubia (España), 5-40-30.
88 Talamillo, Alomar, Hous, con el mismo tiempo que Honrubia.

Han abandonado Zilverberg (Holanda) y Gran Brandts (Bélgica).—Alfil.

La clasificación general de la Vuelta Ciclista a Italia, después de la etapa de hoy, es la siguiente:

1 Enzo Mosser, 13-20-17.
2 Roberto Poggiali, 13-21-18.
3 Guido de Rosso, idem.
4 Pierre Everaert (Francia), idem.
5 Guido Carlessi, idem.
6 Franco Cribiori, 13-21-55.
7 Michel Dancelli, 13-22-12.
8 Marcello Mugnani, 13-22-24.
9 Marino Fontana, idem.
10 Arnaldo Pambianco, 13-23-03.
29 Antonio Suárez (España), 13-24-21 (mismo tiempo que Adorni, en el puesto 23).

El resto de los españoles se clasifican, en la general, en los siguientes puestos:

31 Gómez del Moral, 13-24-21.
37 Angelino Soler, 13-25-42.
52 Martín Colmenarejo, 13-31-21.
72 Jaime Alomar, 13-32-42.
99 Salvador Honrubia, 13-43-40. — Alfil.

INDUSTRIALES — COMERCIANTES
GANADEROS — AGRICULTORES

Nuevo camión Barreiros adaptable a su negocio

- Motor 6 cilindros
- Frenos al aire
- Económico, seguro

PRECIO: 226.600

Delegación Palencia:

Auto-Repuestos Palencia, S. A.

Becerro Bengoa, 24 — Teléfono, 2313
PALENCIA

Distribuidor Oficial:

AUTISA

General Elorza, 7 — OVIEDO

Sigue disputándose el "IV Torneo de Primavera"

El Campeonato Zonal por Equipos empezará a jugarse este mes en Palencia

Resultados de la segunda ronda:

Barbudo vence a Medina; Fuentenebro vence a Lorenzo; Sánchez vence a Gutiérrez; Alonso vence a Ossorio; García vence a Gómez, por incomparecencia; Cuesta vence a Melero, por igual motivo; Calleja vence a Zorita; Bleye vence a Contreras; Alarcón-Villanueva, anulada por el árbitro, para ambos jugadores.

Resultados de la tercera ronda:

Fuentenebro vence a Barbudo; Alonso vence a Sánchez; García vence a Medina; Lorenzo vence a Cuesta; Gutiérrez-Calleja, tablas; Ossorio vence a Bleye; E. García vence a Zorita; Contreras vence a Villanueva, por incomparecencia; Melero-Gómez, anulada por el árbitro para ambos jugadores.

La clasificación, después de la tercera ronda, es la siguiente:

Fuentenebro, García, Alonso, 3 puntos; Ossorio, Barbudo, Lorenzo, Sánchez, 2 puntos; Calleja, Gutiérrez, 1'5 puntos; E. García, Cuesta, Medina, Contreras, Bleye, 1 punto; Melero, Villanueva, Zorita, Gómez, 0 puntos.

Líder del torneo, Fuentenebro; Regularidad, Gutiérrez.

Cuadro de representaciones, 1, «Peña Deportiva Palentina», 40; 2, «Club Palentino de Ajedrez», 39; 3, «Círculo Mercantil», 25.

Calificación de los jugadores: Fuentenebro, García, Alonso, muy buena; Ossorio, Barbudo, Lorenzo y Sánchez, buena.

Las rondas cuarta y quinta se jugarán en los mismos locales los días 21 y 23, a las 19 horas.

La cuarta ronda se jugará con el siguiente cuadro:

Fuentenebro-Alonso; García-Barbudo; Lorenzo-Sánchez; Calleja-Ossorio; Cuesta - Gutiérrez; Medina-E. García; Gómez-Contreras; Bleye-Melero; Villanueva-Zorita.

CAMPEONATO ZONAL POR EQUIPOS DE CLUB

Encomendada por la FEDA a la Federación Palentina-Burgalesa de la organización de este Campeonato, empezará a jugarse durante el presente mes, en el que tomarán parte cinco Clubs, representantes de otras tantas Federaciones:

Por la Federación Palentino-Burgalesa, la «Peña Deportiva Palentina» y «Círculo de la Unión», de Burgos.

Por la Federación Leonesa, la «Peña Leonesa de Ajedrez».

Por la Federación Oeste, la «Peña Unamuno».

Por la Federación Vallisoletana, el «Círculo de Cazadores».

Daremos información detallada de esta competición en su día.

Delegación de Boxeo de Palencia

Ha sido nombrada la directiva de la misma

En reunión celebrada recientemente por la Federación Oeste de Boxeo, bajo la presidencia de don Julio Mardones Aguilar, se acordó la designación de los miembros que han de componer la Delegación de Boxeo para Palencia y provincia, quedando constituida la misma por los siguientes señores:

Don Demetrio Fernández Salagre, delegado; don Bernardino Ronchas Martín, secretario; don Angel Fernández Salagre, tesorero; y don Teodoro Redondo Diez y don Félix González Gutiérrez, vocales.

COPA DE SU EXCELENCIA

El Real Madrid clasificado para los cuartos de final

Venció a la Real Sociedad en San Sebastián por 1-0

San Sebastián, 19.—Alineaciones:

Real Sociedad: Goicoechea; Irulegui, Ciaurri, Ormaechea; Astigarraga, Maiztegui; Amas, Lasa, Arza, Mendiluce y Urresti.

Real Madrid: Araquistain; Miera, De Felipe, Casado; Felo, Echarri; Serena, Suárez, Yanko, Grosso y Bueno.

Arbitró el señor Birigay, en una actuación que fue muy protestada por el público. La mejor entrada de Atocha para presenciar este encuentro, segundo de octavos de final de la Copa del Generalísimo.

Los primeros momentos fueron de gran nerviosismo por parte de ambos conjuntos ante los escaso del marcador en el encuentro anterior. En el primer córner lanzado contra el Madrid, a los doce minutos, Arza recibió un fuerte golpe de Felipe, en la cara y se retiró para salir poco después con una venda. A los nueve minutos Yanko es objeto de una falta que lanza muy mal el propio jugador. La Real domina netamente a su rival, pero sus delanteros se muestran incapaces de inquietar a Araquistain.

Destacaba en el Madrid el juego de Serena, el único hombre peligroso del equipo madrileño. A los 31 minutos, al tratar de despejar, lanza un tiro al ángulo que Goicoechea detiene en magnífica parada. El balón se le escapa y Yanko lo envía a la red, pero el árbitro concede el córner que había señalado con anterioridad. A los 35 minutos, Yanko envía suavemente el balón a Suárez, quien no tiene más que empujar el balón, que penetra en la red, ayudado por el donostiarra Astigarraga en su intento de evitar el gol. A los 41 minutos Miera hace una falta a Urresti y el árbitro la ignora, con lo que se promueve una fenomenal bronca.

En la segunda mitad la Real impuso nervio, pero el Madrid jugó más reposado. Aunque dominaron también los donostiarras en este segundo tiempo fueron, igualmente, ineficaces para inquietar a Araquistain. A los 26 minutos Amas perdió la más clara oportunidad de marcar.

Destacaron en la Real Goicoechea, Ciaurri, Maiztegui y Amas.

Por el Madrid, Araquistain, De Felipe y Serena.—Alfil.

—Un grano no hace granero; muchos granos, sí. Piénselo con detenimiento: entre todos podemos devolver la alegría a los que tienen necesidad de nuestra generosidad. 28 de mayo de 1964, Festividad del Corpus Christi, Día Nacional de Caridad.

El madridista Félix Ruiz no jugará la COPA DEL GENERALISIMO

Tres horas estuvo en el quirófano

Operación: Fractura de la clavícula

Postrado en la cama de la habitación 307 del Sanatorio Ruber, de Madrid, el interior madridista Félix Ruiz se repone después de sufrir una operación por fractura de clavícula, que le retuvo tres horas en el quirófano.

—¿Cuál fue la causa de tu lesión?

—En el partido que jugamos contra el Milán en el Bernabeu, el interior Rivera al querer cortar la jugada por detrás, me tocó y al caer en mala postura me fracturé la clavícula izquierda. Estuve un mes y medio vendado, al ser dado de alta comencé los entrenamientos a fondo con vistas a la Copa de Europa.

Félix Ruiz habla despacio, hace tan solo unas horas que el doctor López Quilez le ha intervenido.

—¿Tu primer partido oficial después de la lesión, contra quien lo jugastes?

—Fue el último domingo contra el Levante, y creo que para mí se ha terminado esta temporada. Hasta la próxima no volveré a jugar.

—¿Cómo fue el volverte a lesionar?

—Avanzaba hacia la portería contraria, un jugador del Levante me empujó, el portero salió a por la pelota y en ese instante un defensa se cruzó e hizo de cama, salí por los aires y al caer de cabeza y sobre el hombro izquierdo, ya resentido, se produjo la lesión.

Junto a su cama se encuentran los padres de Félix y su novia.

—¿Habrá pronto boda?

—Por ahora, no, creo que será dentro de dos años, cuando renueve mi contrato con el Real Madrid.

Mayte, su prometida, sonríe, sabe que es cierto.

—¿A juzgar por el tiempo que duró la intervención quirúrgica, crees tu que muy grave?

—No: más que nada ha sido laboriosa, puesto que el doctor López Quilez me ha extraído más de cincuenta diminutas astillas del hueso y ha tenido que trasplantar tejido de la cadera al hombro.

Su compañero de equipo, Pachín, estuvo presente durante la operación; él ha sido el que le ha contado estos detalles.

—Tengo entendido que presenciastes el último encuentro de Liga, en el que el Real Madrid recibió por cuarta vez consecutiva la copa de Campeones de Liga.

—En efecto, ya que no pude jugar quería estar presente en esos momentos tan gloriosos para mi equipo.

—¿Qué opinas de la invasión de los hinchas en el terreno de juego?

—Me gustaría que ocurriese todos los años para Madrid.

Suena el teléfono en la habitación, lo coge don Félix Ruiz, padre del interior madridista. Es Miguel Muñoz, para interesarse por su estado. Tiene que salir de viaje y no puede acercarse al sanatorio. Le desea un pronto y total restablecimiento, nosotros también.

José CUADRADO

A tiro de Vespa

Al alcance de su Vespa está la montaña. A Vd. le gusta disfrutar de la naturaleza y sus bellos paisajes; llegar incluso a lugares donde no llegan las carreteras principales.

Su Vespa le lleva en un seguro y agradable paseo.

Servicio Oficial Vespa en toda España — De cada 10 scooters matriculados, 7 son VESPA — Un año de garantía

M.C.D.2022

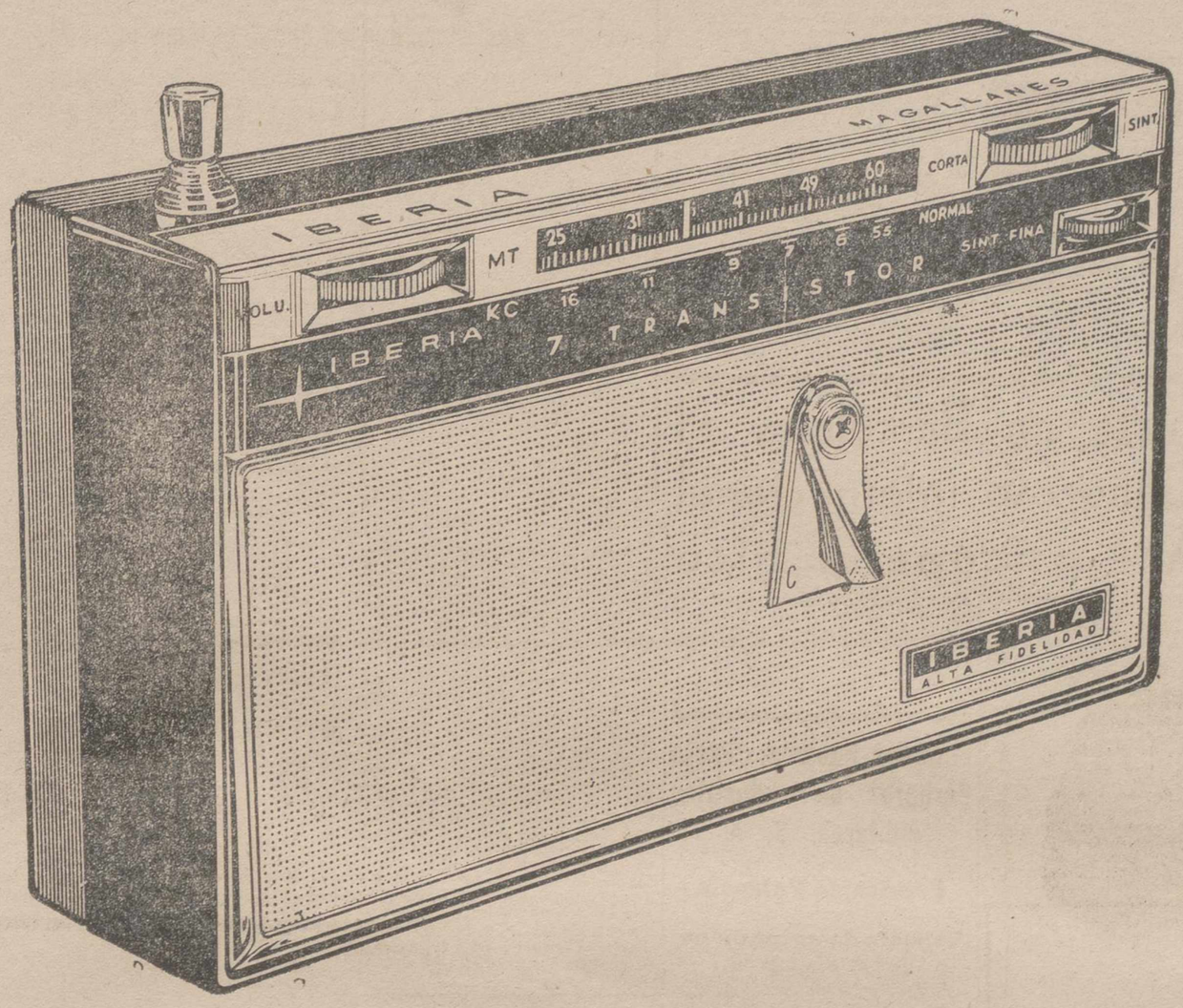

TP-4074

el formidable

Radio TRANSISTOR IBERIA

reúne ventajas que convencen:

VENTAJAS DE POTENCIA SIN MAYOR CONSUMO y de reproducción de frecuencias entre 60 ciclos (graves) y 8.000 ciclos (agudos) con selección de tonos. El mejor sonido a cualquier potencia proporcionado hasta ahora por un transistor 7.

VENTAJAS DE SELECTIVIDAD Y SENSIBILIDAD. Mayor número de emisoras en la escala del dial tanto en onda normal como en corta y también, recepción a mucha mayor distancia.

VENTAJAS DE SINTONIA PERFECTA y adaptaciones a red y auricular.

VENTAJAS DE PROLONGADO RENDIMIENTO gracias a rigurosas pruebas de selección de materiales y a la aplicación de los más exigentes controles de verificación en todas las fases de fabricación.

VENTAJAS DE ECONOMIA como consecuencia de un modernísimo diseño de circuitos que ha permitido suprimir el transformador de salida donde tantas pérdidas de potencia se producen en otros transistores.
A menos pérdidas MAYOR DURACION DE PILAS.

VENTAJAS DE ADQUISICION porque es más práctico (y también más económico) adquirir el transistor solamente o con los accesorios que se deseen. Y esto puede hacerse con el TP-4074.

VENTAJAS DE PRECIO como resultado de una perfecta planificación industrial minuciosamente estudiada con mucha anticipación para FAVORECER REALMENTE los intereses del consumidor.

TODO SON VENTAJAS EN EL TP-4074 que no es un transistor más, sino EL UNICO TRANSISTOR 7 de España que traduce en ventajas para su poseedor la formidable experiencia electrónica de una potente industria de televisión. Por eso el radio-transistor TP-4074 es formidable.

2.411 90 ptas.
INCLUIDOS IMPUESTOS

PIDALO A UN DISTRIBUIDOR **IBERIA**; ES EL COMERCIANTE QUE MEJOR LE ATENDERA

M.C.D.2022

El "satélite verde" ha sido detenido

Estafaba a las muchachas con promesas de matrimonio

Barcelona, 19.—El «Satélite Verde», acusado de diversos delitos de estafa, falsificación de documentos, uso indebido de nombres supuestos y hurto, ha sido detenido por inspectores de la Brigada de Investigación Criminal.

Cinco muchachas solteras de esta ciudad habían presentado denuncias contra José Manuel Carracedo Yáñez, más conocido por el apodo indicado antes. Fingiéndose agente de la autoridad y provisto de carnet falso y una placa, hacía creer a las muchachas que era policía. Entablaba con ellas relaciones amorosas hasta el extremo de concertar con las familias la petición de la mano. Llegó incluso a desplazarse a otras poblaciones para realizar estas gestiones y solicitaba dinero para poner el piso de matrimonio que, según él, tenía apalabrado. Otras veces decía que tenía que entregar una cantidad a cuenta a un compañero de profesión que se marchaba de Barcelona.

Por este procedimiento logró estafar a una de las muchachas quince mil pesetas; diez mil a otra y a la tercera doce mil. También consiguió apoderarse de varias cantidades de las otras dos, pero a la última, la autora de la denuncia que ha motivado la detención, una camarera de un bar, no consiguió sacarle dinero. En cambio se apropió de dos sortijas con el pretexto de tomar medidas de los dedos.

Le han sido ocupados al detenido numerosos documentos con nombres falsos; en unos había cambiado el nombre de pila, en otros los apellidos y en otros el nombre y los apellidos. También se le ha intervenido un talonario de cheques a nombre supuesto que corresponde a una cuenta de quince mil pesetas. Además, tenía un resguardo de un coche «Mercedes» que había adquirido y que figuraba, incluso el resguardo de Obras Públicas, inscrito con un nombre imaginario con el que ha llegado incluso a pagar una multa de tráfico en el Ayuntamiento.

El «Satélite Verde» ha pasado a disposición del juez de guardia. — Cifra.

LA PROXIMA VEZ TOME 103
Bobadilla

Homenaje en Oviedo a las mujeres españolas en la persona de Doña Carmen Polo

Oviedo, 19.—La esposa de Su Excelencia el Jefe del Estado, doña Carmen Polo de Franco, acompañada de doña Ramona Rodríguez Bustelo, esposa del ministro de la Gobernación, ha visitado el domicilio social de la Sección Femenina para inaugurar una exposición de artesanía, donde se presentan variados trabajos de artistas aficionados.

Con motivo de esta visita le fue rendido a doña Carmen Polo de Franco un homenaje en su persona a todas las mujeres españolas en los 25 años de paz.

El gobernador civil, señor Mateu de Ros, entregó a la esposa del Jefe del Estado una placa conmemorativa de la fecha y a continuación pronunció un discurso de ofrecimiento. Después hubo una exhibición de los «Coros y Danzas» de la Sección Femenina y, finalmente, doña Carmen Polo de Franco fue objeto de una cariñosísima despedida.

Se inicia en Barcelona el IV Congreso internacional de Arte psicopatológico

(Viene de primera página)

dernaciones más antiguas que se exhiben, pertenecen todas al siglo XV, entre ellas un lote de incunables de Barcelona y Montserrat, el «Llibre del Angels» de Eiximenis, en la edición de 1494 hecha en Barcelona, un conjunto de obras de Boscán, en preciosas ediciones flamencas y cónicas y constituciones del siglo XVI. La mayor parte de los libros expuestos son regalos hechos a los reyes de España. En vitrina especial figura el famoso «Libro de Horas», con las armas de Aragón y Enriquez, que perteneció a doña Juana Enriquez, madre de Fernando el Católico, luego a Isabel la Católica y posteriormente a doña Juana la Loca.

También se presenta oficialmente en Barcelona la obra titulada «El Escorial», conmemorativa del IV centenario del Monasterio agustino.—Cifra.

Empresa Nacional "Santa Bárbara" de Industrias Militares, S. A.

Fábrica de Palencia

Escuela de aprendices

BECAS DE ACCESO

Se pone en conocimiento de todo el personal que haya solicitado Becas de acceso para ingreso en el Grado de Iniciación Profesional (Preaprendizaje) en la Escuela de esta Fábrica, que deberán presentarse en la Secretaría de la misma durante el presente mes, cualquier día laborable en horas de trabajo, al objeto de verificar su inscripción.

Los exámenes se realizarán el próximo día 5 de junio, a las diez de la mañana.

Palencia, 19 de mayo de 1964.—*El Director.*

Fallecimiento de la esposa del presidente de Colombia

Bogotá, 19. — Ha fallecido la esposa del presidente de la República, señora Susana López de Valencia.

La muerte la sobrevino a consecuencia de una enfermedad de corazón que venía padeciendo desde hace un año.—Efe.

Comuniones, bodas
Su fotografía artística:
GARCIA
PATIO CASTAÑO, 1-1.°
(Encima de Poza)

Tractorista para cosechadora
Se necesita, PAGO EXTRAORDINARIAMENTE
Presentarse: "TALLERES APIA". Teléfono, 3354

Arresto de comunistas en Río de Janeiro

Se les acusa de espionaje

Río de Janeiro, 19.—Un tribunal militar ha ordenado el «arresto preventivo» de nueve chinos comunistas, detenidos aquí desde el 3 de abril, acusados de espionaje.

La orden del tribunal del primer distrito militar, de Río de Janeiro, tiene por fin evitar la libertad de los chinos en virtud del derecho de «habeas corpus», mientras continúa la investigación de sus actividades.

El tribunal ha ordenado también la detención de seis brasileños, entre ellos Huricio Grabois, que dirigió el partido comunista del Brasil, bajo la dirección china, después de ser expulsado, en 1960, del partido comunista dirigido por Moscú.

Mientras tanto, Zdenek Kvita, segundo secretario de la Embajada checoslovaca en Brasil, abandonará hoy el país acompañado de los miembros de su familia. Fue declarado «persona no grata», acusado de espionaje.—Efe.

No es cierto que la reina Federica vaya a entrar en un convento

Tales informaciones son pura imaginación

Milán, 19. — El semanario ilustrado milanés «Domenica del Corriere», publica una información en la que dice que la reina Federica de Grecia piensa retirarse a un convento, cerca de Atenas.

Bajo un titular en el que reza «La reina Federica se meterá monja», la revista dice: «Federica de Grecia ha decidido entrar en un convento. La muerte del rey Pablo, acaecida el 6 de marzo, ha supuesto un golpe muy duro para ella».

Sigue diciendo la revista que sus noticias proceden de una «doncella de Palacio» y que, aunque el rey Constantino ha tratado de disuadirla, sus esfuerzos han sido en vano. Unicamente —sigue diciendo «Domenica del Corriere»— la reina Federica ha accedido a aplazar «su gran decisión» hasta después del matrimonio de la princesa Ana María de Dinamarca, con el rey Constantino, que se celebrará en septiembre.—Efe.

NO ES CIERTO

Atenas, 19.—Un miembro del séquito de la familia real griega ha calificado de «infundados» los informes de que la reina Federica de Grecia ha decidido entrar en un convento.

«Tales informes son pura imaginación y ni siquiera merecen ser desmentidos», dijo.

Funcionarios de la corte consideran que el hecho de que la reina Federica, poco después de la muerte de su esposo, el rey Pablo, se retirara al antiguo monasterio de Ayios Asteriors, en las estribaciones del monte Hymeto, cerca de Atenas, ha dado lugar a que personas mal informadas pensaran que la reina estaba en un convento.

El monasterio de Ayios Asterios, aunque retiene su nombre, dejó de ser convento hace muchos años. Tras haber sido restaurado, se utiliza desde entonces como residencia privada para los miembros de la familia real.

Incluso antes de la muerte de su esposo, la reina Federica acostumbraba a pasar algunas horas en una estancia del monasterio, desde la que se domina Atenas, donde solía pintar.

El semanario milanés «Domenica del Corriere» había informado que la reina Federica se retiraría a un convento próximo a Atenas.—Efe.

Apuestas Mutuas Deportivas

Cuarenta y dos máximos acertantes de 13 resultados cobrarán 100.909'10 pesetas cada uno

Madrid, 19. — Resultado provisional de las Apuestas Mutuas, correspondiente a la XXXIII jornada:

Columnas: 7.155.374.

Recaudación: 28.621.496 pesetas.

55 por 100 de premios: 15.741.822,80 pesetas.

Reparto de premios: 5.247.274,20 pesetas, a repartir entre 52 de 13 aciertos, a 100.909,10 pesetas cada uno.

Igual cantidad a repartir entre 1.302 de 12 aciertos, a 4.030,10 pesetas cada uno.

La misma cantidad, a repartir entre 14.638 de 11 aciertos, a 358,40 pesetas cada uno.—Alfil

¡Buena pieza!

Una trucha de 4'300 kilogramos ha sido capturada en el Cadagua

Bilbao, 19. — Una trucha de 4'300 kilos de peso, ha sido capturada en aguas del río Cadagua, en la localidad de Valmaseda, por el joven pescador deportivo Víctor Luis Reina.

Este ejemplar ha sido el mayor que ha sido izado en este río, desde hace diez años. — Cifra.

POLICIA
300 plazas Subinspectores para Bach. Sup. Maestros y Prof. Mercantiles. 5.100 pesetas mensuales. De 19 a 31 años. Instancias hasta 13 Junio. Exámenes Otoño. Programas gratuitos. Academia CARRERA DEL CASTILLO, Mayor, 3. MADRID (13). Unica preparación. 814 ingresados y nueve números 1. En última convocatoria 80 ingresados

Al general De Gaulle le interesa

Formar con España un bloque mediterráneo y cristiano

Roma, 19. — (Del Corresponsal de Efe). — El periódico «Il Giornale d'Italia», refiriéndose a los planes de colaboración entre España y Francia, escribe sobre el interés del general De Gaulle de formar con España, potencia europea, mediterránea y cristiana, cuya posición respecto a Africa es de primer orden y terminante, un bloque común ante lo que el futuro pueda deparar. — Efe.

Sexta corrida de la feria madrileña

Asistieron los Príncipes de Mónaco

Madrid, 19. — Toros de Carlos Núñez en la sexta corrida de las Ferias de San Isidro, para Diego Puerta, Paco Camino y Amadeo Dos Anjos. Tres cuartos de plaza. Los Príncipes de Mónaco ocuparon su barrera uno. Mucho calor.

Los toros fueron grandes todos colorados y de bonita lámina y tuvieron más poder que bravura

Diego Puerta se hizo aplaudir en unas verónicas al que abrió plaza. Hizo faena valerosa, por derechazos, naturales y molinetes y mató de estocada buena. (Aplausos). Al cuarto, que se frenaba en la arrancada, le hizo faena breve y lo mató de estocada corta y descabello al tercer intento. (Pitos).

Paco Camino, en su primero toreó con suavidad sobre la mano derecha. Mató de pinchazo a toro arrancado y estocada. (Pitos).

En el quinto, mansurrón y peligroso, estuvo muy valiente, y a fuerza de consentir logró algunos redondos que se aplaudieron. Mató de pinchazo y estocada. (División de opiniones).

Amadeo Dos Anjos, en su primero, el más bravo de la corrida, estuvo valiente, pero carente de mando en los derechazos y naturales que ejecutó. Dos pinchazos sin soltar, otro pinchazo hondo y estocada. (Silencio). En el que cerró plaza, grande y con mucho poder, hizo faena breve, exponiendo mucho, y mató de estocada corta, pinchazo y descabello al segundo golpe. (Palmas a la voluntad).

Los toros pesaron en vivo 500, 555, 463, 560, 558 y 597 kilos respectivamente.

En la corrida de mañana se presentará en Madrid «El Cordobés», quien confirmará la alternativa. Alternará con Pedrés y Palmeño, con toros de Benítez Cubero.—Cifra.

Tensión en Cuba

(Viene de primera página)

barcado en Cuba para preparar el terreno a nuevos desembarcos por parte de otros cuatro grupos de exilados.

Menoyo es jefe de la organización del segundo frente de Escambray, la cual está afiliada a la Alfa 66, al Momiento revolucionario popular y a la Federación de Estudiantes Exilados.

Andrés Nario Sargen, portavoz de la citada organización, ha declarado que Menoyo «fue a Nueva York hace dos días» pero que se desconoce su actual paradero. A preguntas sobre si podía confirmar o desmentir los informes de que algunos grupos pueden estar desembarcando hombres en Cuba, Sargen señaló: «No puedo desmentir nada. Sólo puedo decir que nosotros en Miami no tenemos conocimiento de tales operaciones».

Los cien mil exilados en Miami, que durante la pasada semana han estado oyendo rumores de que «algo estaba a punto de suceder», han telefoneado continuamente a las agencias de noticias, especialmente el viernes, cuando el periódico de Wáshington publicó su información sobre los supuestos desembarcos en Cuba.

La información, que citaba a fuentes gubernamentales no identificadas, decía que fuerzas del Movimiento Revolucionario de Resurgimiento (M. R. R.), y de la rival Junta Revolucionaria (JURE), habían desembarcado en las costas sur y norte, respectivamente, de la isla.

Según la referida información, las fuerzas de desembarco iban mandadas por Manuel Artime, jefe civil de la fracasada operación de Bahía Cochinos en 1961, y por el jefe de la JURE, Manuel Ray, ex ministro de Obras Públicas del Gobierno de Castro.

Tal información no ha hallado eco tanto en los medios allegados al departamento de Estado norteamericano como en las oficinas en Miami de ambos grupos de exilados. Unos y otros insisten en que no «tienen conocimiento de tales operaciones».

¡HAGA MARAVILLAS CON EL COLOR EN SU HOGAR!
KEM-GLO
EL ESMALTE QUE LUCE Y SE LAVA COMO LA PORCELANA
LOS BOTES LLENOS HASTA EL BORDE CONTIENEN LITROS NO KILOS. MAS CANTIDAD
PINTURAS SHERWIN-WILLIAMS
SUPER KEM-TONE
SUPER LAVABLE SUPER DURADERO ¡de luxe!
DE VENTA EN DROGUERIAS
DISTRIBUIDOR:
MADRIGAL MARTINEZ HERMANOS Y CIA, S.A.
Avda. Manuel Ribera, 10 PALENCIA
PUBLIART

COCINA CALEFACTORA CARBEL-PIRIS
Delegado para Valladolid, Burgos y Palencia
EUSEBIO RUIZ ESGUEVILLAS
General Amor núm. 11. 2.º—PALENCIA

Autobuses de Palencia
Se advierte a los usuarios del servicio del Barrio del Otero, que a partir del día 23, la salida del autobús de la 1, se hará una hora antes

Pollitos broilers HUBBARD
un día, mayor indice de conversión que cualquiera del mercado nacional y extranjero
2'700 kgs., pienso, 1'700 kgs. carne en 60 días
Comercial Avícola, República Argentina, 16. Teléfono 2519
(Esta casa no tiene sucursal)

AZUFRE SUBLIMADO
SULFATO DE COBRE
Pedidos a:
BERNARDO GARCIA
ALMACEN DE ABONOS
Alfonso X El Sabio, 15. Apartado, 132
Teléfono, 3656 PALENCIA
BERNARDO GARCIA ABONOS

VEA Y OIGA EL PROGRAMA CON INTER

T.V.E. PROGRAMAS PARA EL DIA 20

SOBREMESA.—2,15: Avance de Telediario; 2,17: Primera página; 2,30: Cinepanorama. Reportaje cinematográfico. 3,00: Telediario; 3,20: Punto de vista. Libros, por Luis Ponce de León; 3,30: Para vosotras: La casa; 3,40: Una mujer llega (capítulo III); 4,00: A media voz.

ESPECIAL.—6,00: Corrida de toros de la feria de San Isidro.

NOCHE.—8,00: Biografía del ayer; 8,30: Dibujos animados; 8,40: Fiesta brava; 8,55: Mundo ligero; 9,00: Historias de mi barrio, de Manuel Pombo Angulo; 9,30: Telediario; 9,45: El tiempo; 9,50: Marcando el compás; 10,00: Rompeolas; 11,00: Primera fila: «La loba», de Lillian Hellman; 12,00: Telediario; 12,20: Programa de mañana; 12,25: Medianoche; 12,30: Cierre.

VEA ANTES LOS precios DE KELVINATOR
130 litros 8.900 PTS. 260 litros 17.400 PTS.
150 litros 10.900 PTS. 350 litros 19.850 PTS.
160 litros 11.500 PTS. 375 litros 22.400 PTS.
205 litros 13.500 PTS. IMPUESTOS INCLUIDOS
...SU SEGURO SERVIDOR
Kelvinator
EL FRIGORIFICO AMERICANO DE FAMA MUNDIAL
POZA • PUBLICIDAD KELEO
DISTRIBUIDORES EN PALENCIA
ILDEFONSO VEGA - Mayor, 6 - Teléfono 14-84
LA ESFERA - Mayor, 183 - Teléfono 16-23

M.C.D.2022

ESCENARIOS Y PANTALLAS

ESTRENOS CINEMATOGRAFICOS

PRINCIPAL

«KING CREOLE» (El barrio contra mí). — Nacionalidad: Norteamericana. — Director: Michael Curtiz .— Intérpretes: Elvis Presley, Carolin Jones.— Fecha de estreno: 16-V-64.

La figura de Elvis Presley, el joven cantante que llegó a considerarse como el «rey del rock-and-roll», se toma como eje de esta película en cuyo torno gira un argumento que, como siempre ocurre en esta clase de producciones, donde la figura principal es un divo de esta o la otra especialidad, se acomoda bastante a las condiciones profesionales del artista en cuestión.

La narración recoge la situación de una familia bien acomodada venida a menos, que, por esta causa, habita uno de los barrios más míseros de Nueva Orleans, donde el mal vivir y la influencia hampona impera, envolviendo, en cierto modo, y hasta arrastrando a una conducta peligrosa al hijo de esta familia —Elvis Presley lo encarna—, que, por relaciones de ambiente, oficio (como botones, primero, y cantante de cabaret, después) y familiares, se ve mezclado en estas dramáticas situaciones.

La película tiene, pues, tres vertientes: una dramática, con el retrato de tipos hampones e influencias de una vida un tanto al margen de la ley; otra sentimental, sobre los problemas familiares y amorosos, con las reacciones de los afectados por ellos ante las circunstancias, y una tercera sobre profesionalidad del protagonista. Estos tres elementos se han jugado con regular fortuna (hay algunos convencionalismos y reiteraciones), para conseguir esta modesta producción.

Como intérprete cinematográfico, Elvis Presley cumple. Como cantante, es lógico que destaque en una especialidad musical que le ha hecho famoso, y en esta película se muestra en repetidas ocasiones como ese artista de personalísimo estilo que es. Los demás intérpretes llevan a cabo su cometido sin mucho relieve.

Realizada la película en blanco y negro, tiene una fotografía regular. En ocasiones, las partes cantadas, por su reiteración, rompen el ritmo de la trama, aunque las intervenciones del protagonista en este aspecto están más justificadas que en otras producciones con cantables por medio.—**F. Buisán.**

ORTEGA

«SAMANTHA». — Nacionalidad: norteamericana. Director: Melville Shavelson. — Intérpretes: Paul Newman, Joanne Woodward y Thelma Ritter. —Producción: Paramount Picture 1963. — Fecha de estreno: 17-5-1964.

Comedia ligera. París y su ya típico filtro de amor. He aquí el tema de esta película, puro divertimiento, en la que se juega con la frivolidad y la sugerencia de los diálogos, un tanto atrevidos, para provocar la atención del espectador y su sonrisa.

La película se resiente a veces por falta de interés en el guión, pero es salvada en algún momento feliz, como la secuencia de las modistillas, llena de ritmo y de color y con Maurice Chevalier como gran animador.

Joanne Woodward y Paul Newman forman la pareja central y ambos están por bajo de sus posibilidades artísticas, así como la graciosísima Thelma Ritter, nada agraciada con su personaje.

El film —en su culto a lo espectacular— ofrece varios desfiles de modelos de las más famosas casas de moda de París y unas excelentes fotografías de la capital francesa, con buen acierto en el color.—**R. de G.**

REY DON SANCHO

«SU PEQUEÑA AVENTURA». — Nacionalidad: norteamericana. — Director: Normes Javisson. — Intérpretes: Doris Day y James Garner. — Producción: Universal 1963. — *Fecha de estreno:* 16-5-1964.

La indudable personalidad de Dorys Day, encajada en un tipo de enorme popularidad, define todas sus películas desde hace unos años. «Su pequeña aventura» no es excepción en la regla general. Estamos ante una nueva comedia, con momentos muy graciosos, en la que se acepta la servidumbre impuesta por las características de la estrella.

La película se ve bien, hay momentos de auténtica gracia y tiene un arranque extraordinario. La interpretación de Doris Day y James Garner es convincente, y, en resumen, el film resulta un estupendo entretenimiento.—*R. de G.*

Ayuntamiento

BANDO

EL ALCALDE-PRESIDENTE DE ESTE EXCMO. AYUNTAMIENTO

HACE SABER: En cumplimiento de la Circular núm. 22 de 18 de Marzo 1964, «Boletín Oficial de la Provincia» núm. 34, el Excmo. Sr. Gobernador Civil de esta Provincia y en virtud de lo dispuesto en Orden conjunta de las Direcciones Generales de Sanidad y Ganadería, para desarrollar la XIII campaña antirrábica, vengo en disponer lo siguiente:

1.º Se pone en conocimiento de los dueños de perros la obligación que tienen, si desean seguir en posesión de sus animales, de someterles a la vacunación antirrábica.

2.º No quedan eximidos de la vacunación de sus perros en la presente campaña 1964, los propietarios que por dilación en ejecución de la campaña 1963, les hubieran sometido a la vacunación en fecha reciente.

3.º Los dueños de perros, objeto de vacunación antirrábica vendrán obligados a llevarles al lugar y horas señaladas de común acuerdo por la Alcaldía y Veterinarios Titulares. No obstante, los que prefieran vacunarles en su domicilio podrán hacerlo, pagando una sobretasa de 15 a 30 pesetas por animal que vacunen, más los gastos de locomoción que su realización requiera.

4.º El local, fecha y horas señaladas para que los dueños lleven sus perros a vacunar, serán las oficinas instaladas por el Servicio de Veterinarios en la Plaza de Abastos, las fechas serán del 19 de Mayo al 6 de Junio y horas de 9 a 11 de la mañana.

5.º Los dueños de perros que han de ser sometidos a vacunación, que no les presenten en el lugar, fecha y hora indicada, los conducirán a la Clínica del Veterinario que deseen, siempre que lo verifiquen antes del día 15 de Junio del año actual, en que se extinguirá la campaña oficial.

6.º Todo propietario que no someta a la vacunación ordenada en el plazo indicado anteriormente, incurrirá en multa de CIEN PESETAS POR PERRO NO VACUNADO, SIENDO SACRIFICADOS EN SU CASO CUANDO TUVIESEN MAS DE SEIS MESES DE EDAD.

Palencia, 16 de Mayo de 1964.—**El Alcalde Accidental.**

Representante

PARA PALENCIA Y PROVINCIA RAMO ALIMENTACION SE NECESITA

Dirigirse a D. Luis Fernández Dr. FLEMING, 17 . VALLADOLID

VIDA SINDICAL

Servicios de asistencia técnica de la O. N. U.

Los Servicios de Asistencia Técnica de las Naciones Unidas, han remitido a la Vicesecretaría de Ordenación Social, escritos de peticiones de los Gobiernos de Guayana Británica, El Ecuador y Región del Caribe, para cubrir puestos de coordinador de colonización, y asesor de desarrollo, a los que podrán optar aquellas personas, que además de poseer determinados títulos universitarios, reunan otra serie de conocimientos (idioma, formación económico-social, etcétera).

Aquellas personas interesadas en estas convocatorias pueden solicitar información en la Vicesecretaría de Ordenación Social (Teniente Velasco, 6, segundo).

Azufre flor sublimado

De la Azucarera del Noroeste

DISPONEMOS DE GRANDES EXISTENCIAS EN

Almacenes Sendino PALENCIA

SANTA LUCIA, S. A.

COMPAÑIA DE SEGUROS

Plaza Rey San Fernando, 5 **BURGOS**

PRECISAMOS SUB-AGENTES PRODUCCION

Veinticinco semanas comisión mínima

Otras condiciones a convenir con profesionales

Llegó la hora de Córdoba en Palencia y su Provincia

Aceites y jabones

"EL CARMEN"

Marcas: "Hispania", "Abade", "Púyoli", "Comensal" y "El Carmen"

PIDALO A SU PROVEEDOR PREFERIDO

Carnet de sociedad

NUEVO DIRECTOR DEL BANCO CENTRAL

Ha cesado en su cargo de director del Banco Central en Palencia, don José Galiano Sánchez, por pasar a desempeñar la dirección de la sucursal de dicha entidad bancaria en la ciudad de Logroño.

Para sustituirle en la de Palencia, ha sido nombrado don Manuel Dafonte Fajardo, que venía desempeñando la dirección del Banco Central, en la localidad de Medina del Campo.

Al despedir afectuosamente al señor Galiano Sánchez, que con tanto acierto y competencia vino dirigiendo la sucursal del Banco Central en nuestra capital, donde se granjeó numerosas amistades, le deseámos nuevos éxitos profesionales en Logroño.

En cuanto al Sr. Dafonte Fajardo, reciba nuestra bienvenida, expresándole asimismo los mejores deseos para el más acertado desempeño de su cargo en esta localidad.

Sucesos en los pueblos

Hombre arrollado y muerto por el tren en Paredes

Al llegar a la estación de Paredes de Nava el tren Coruña-Barcelona, popularmente conocido por el «Shanghay», trató de apearse en marcha el capataz de vías y obras Antonio Miguélez González, de 59 años, casado y domiciliado en Paredes. Pero lo hizo con tan mala fortuna, que cayó hacia la vía, siendo arrollado por el convoy, que le amputó totalmente la pierna derecha y le produjo heridas gravísimas en la izquierda y en diversas partes del cuerpo. En Paredes de Nava se le prestó una cura de urgencia, iniciando seguidamente su traslado a Palencia. Dada la gravedad de las heridas, el infortunado capataz murió antes de llegar a la capital.

El Juzgado de Paz de Paredes y la Guardia Civil del Puesto, instruyeron las diligencias oportunas.

DIARIO DE AVISOS

FARMACIAS DE GUARDIA. — Durante la semana están de guardia las siguientes:

ZONA NORTE: La de don José María Fernández Nieto (Mayor, 48).

ZONA SUR: La de don Antonio de Fuentes Tapia (Mayor, 84).

Independientemente de éstas permanecerá de guardia permanente la farmacia de don Anastasio Arenal (Paseo del Otero, 91).

REGISTRO CIVIL

NACIMIENTOS.—M.ª de los Milagros García Román, de Leonardo Víctor y María Natividad; María Fátima Guerra Martín, de Eleuterio y Rosalía; Raquel Marcos Calleja, de Jesús y María de los Angeles; María Julia Azagra Castellanos, de José David y María de los Angeles; Eliseo de los Mozos Peña, de Eliseo y Josefa; María Consolación Valdeolmillos Pastor, de Octaviano y María Consolación; Raul Martínez García, de Mariano y María del Carmen; María Baldomera Gómez Vicario, de José María y Feliciana; José Ramón Monge Gutiérrez, de Jacinto y Angela; María de las Mercedes Domínguez Carbayo, de Vicente y Francisca y María de los Angeles Marabe Manero, de Juan y María de los Angeles.

MATRIMONIOS. — Jesús Martín Martín, de La Seca, con Argimira García Mazariegos, de Capillas de Campos; José María Martín García, de Guaza de Campos, con María García Casares, de Palencia; Diego de Dios Martín, de Badajoz, con María Mercedes Prieto Prior, de Palencia; José Luis Macías González, de Villafranca de los Barros, con María del Carmen Alonso Pérez, de Palencia y Segundo Gutiérrez Alcalde, de Palencia, con Pilar Bueno Salagre, de Palencia.

DEFUNCIONES. — Donata Torres Romero de 70 años, soltera, Victorio Macho, núm. 2; Francisco Rodríguez González, de 56 años, casado, San Marcos, núm. 4; José Gutiérrez Lora, de 61 años, casado, Hospital Provincial y Luciano Redondo Primo, de 80 años, viudo, G. Mola, 97.

CUPON PRO CIEGOS

Lista de los números premiados del «Cupón Pro Ciegos», correspondiente al sorteo celebrado el día 18 de mayo de 1964.

Premiado con 500 pesetas, número 085. Premiados con 50 pesetas, todos los números terminados en 85.

BANCO CASTELLANO

AMPLIACION DE CAPITAL

El Consejo de Administración de este Banco, en cumplimiento de los acuerdos adoptados en la Junta General Extraordinaria celebrada el día 22 de Mayo de 1962, y con la preceptiva autorización del Excmo. Sr. Ministro de Hacienda, ha acordado ampliar el capital social en 3.750.000 pesetas, mediante la emisión y puesta en circulación de 7.500 nuevas acciones de 500 pesetas nominales, cada una de ellas y que están señaladas con los números 82.501 al 90.000.

La suscripción de las nuevas acciones se verificará a la par, a razón de una nueva por cada once antiguas poseídas, reservándose a los accionistas los derechos preferentes a suscribirlas, siempre que lo verifiquen en el plazo de un mes, a partir del día 15 de mayo hasta el 15 de junio, ambos inclusive.

La suscripción entre los accionistas se verificará simultáneamente en las oficinas del Banco Castellano en Valladolid y en las Sucursales de Madrid, Palencia, Segovia y Zamora.

El precio de las nuevas acciones deberá satisfacerse al tiempo de suscribirlas y las mismas tendrán derecho a participar de los beneficios sociales que se produzcan a partir del 1.º de julio de 1964.

A los accionistas que deseen ceder la totalidad o parte de sus derechos, se les facilitará el correspondiente documento que podrá negociar en Bolsa. Transcurrido el día señalado para el cierre de la suscripción, dicho documento quedará sin valor ni efecto alguno.

Valladolid, 15 de Mayo de 1964.—El Secretario General.

POMPAS FUNEBRES HONTIYUELO

Casa Fundada en 1880

Mayor Pral, 134

Teléfonos: 1707, 1583, 3060, 1749

SERVICIO DE NOCHE: Teléfonos, 1749 y 1583

—Porque tú tienes...

—Porque otros te necesitan...

—Porque todos podemos ayudarnos...

—Suelta agua abundante al motivo de su generosidad.

—La oportunidad tiene una fecha: 28 de mayo de 1964, Festividad del Corpus Christi, Día Nacional de Caridad.

BOLSA Y FINANZAS

Cotizaciones de los mercados de valores e impresiones de la jornada facilitadas por el BANCO DE BILBAO y la AGENCIA CIFRA correspondiente al día 19 de mayo de 1964

BOLSA DE MADRID

Madrid, 19.—Poco interés ha ofrecido la Bolsa en la sesión de apertura de la semana; ha sido una jornada poco animada y con oscilaciones generalmente leves, si se exceptúan algunas recuperaciones aisladas en valores industriales. Los corros bancario y eléctrico estuvieron algo sosos, con falta de nervio y ciertos retrocesos, que sobre todo en el Departamento de electricidad anulan las pocas mejoras registradas.

Irregulares los sectores químico y sidero-metalúrgico; más entonadas las sociedades mineras, de la construcción e inmobiliarias y de alimentación. De un total de 112 valores contratados en renta variable, 34 suben, 39 bajan y 39 repiten cambio. El índice fue de 97,82, más 0,17 por 100.—Cifra.

BANCOS: Exterior, 595.—Central, 1.035.—Banesto, 1.186.—Hispano, 326.—Popular, 708.

ELECTRICAS: H. Española, 358.—Nansa, 138.—Sevillana, 213.—Madrileña, 218.—FECSA, 298.—Fenosa, 271.—Leonesas, 182'5.—Chorro, 182.—Reunidas Zaragoza, 178.

SIDEROMETALURGICAS: Auxiliar FF. CC., 131.—Seat, 263.—Santa Bárbara, 66.—Altos Hornos, 102. — Santa Ana, 103.

MINERAS: Duro-Felguera, 80. — Rif, 361.—Guindos, 59.—Ponferrada, 446.

QUIMICAS: Industrias Aragonesas, 140.—Explosivos, 193.—Petróleos, 501.—Hidro-Nitro, 113.

CONS. E INMOBILIARIAS: Dragados y Construcciones, 343'5.—Inmobiliaria Metropolitana, 189.—Urbis, 87.—Encinar de los Reyes, 55.

ALIMENTACION: Ebro, 473. — El Aguila, 585.—G. Azucarera, 144.

TEXTILES: Fabasa, 102.

VARIAS: Campsa, 175'5. — Construcción Naval preferentes, 72.—Tabacalera, 232.—Telefónicas, 166. — Transmediterránea, 161.—Metro Madrid, 179.

DERECHOS: Energía, 19.—Papelera, 50.

BOLSA DE BILBAO

Bilbao, 19. — La Junta de Iberduero, con su acuerdo de ampliación de una por treinta gratuita y una por diez a la par, ha tenido a virtud de hacer reaccionar al mercado, obteniendo este valor la mejora más importante de la jornada.

Destaca también la recuperación que se ha producido en el sector siderúrgico, actividad abundante, quedando al cierre el mercado en buena disposición.—Cifra.

BANCOS: Banco de Bilbao, 965.—Banco de Vizcaya, 970.

NAVEGACION: Naviera Aznar, 108.—Naviera Bilbaína, 100.

QUIMICAS: Papelera Española, 295.—Sefanitro, 220.—Unquinesa, 135.—Resinera, 146.

SIDEROMETALURGICAS: Altos Hornos, 103.—B. Wilcox, 172.—Basconia, 157.—Euskalduna, 122.—Mondragón, 200.

ELECTRICAS: Iberduero, ordinarias, 388.—Viesgo, 247.—R. Zaragoza, 177.—Sefanitro, 36.

BOLSA DE BARCELONA

Barcelona, 19.—Dos fases tuvo la sesión de Bolsa de hoy, especialmente en el corro de acciones. Comenzó la sesión con bastante euforia, solicitud de papel y aumentos en los cambios, pero después hubo una depresión bastante marcada debido a las noticias recibidas de otras Bolsas. Sin embargo muchos de los valores, especialmente locales, mantuvieron los cambios efectuados, ganando posiciones en comparación con otras sesiones.

En fondos públicos y obligaciones industriales, negocio normal con escasas variaciones y poco negocio.—Cifra.

Petróleos, 500.—Explosivos, 195. — Gros, 301. — La Maquinista, 99. — Aguas Barna, 383. — Motor Ibérica, 422.—Carburos Metálicos, 425.—Tabacos Filipinas, 480.—Asland, 382. — Industrias Agrícolas, 440.

BANCO DE BILBAO

Banca. — Operaciones de Bolsa. — Pago de negociables de trigo

Mayor Pral., 79. — PALENCIA

BANCO DE SANTANDER
Fundado en 1857
Caja de Ahorros
Banca - Cambio - Bolsa
Mayor Pral., 21 PALENCIA

BANCO CASTELLANO
Fundado en 1900
Toda clase de operaciones de Banca - Pagos S. N. Trigo
Don Sancho, 3 Telfs. 2086 y 2739

anuncios por palabras

Alquileres

NECESITASE cosechadora para cosechar de 70 a 80 Ha. Baños de Cerrato. Julián Sánchez.

LOCAL, deseo, grande o pequeño, no importa sitio. Gaseosas Prádanos. Teléfono 1751.

VENDO o arriendo nave de 300 metros cuadrados, propio para almacén o industria. Héroes del Alcázar, 13. Palencia.

NECESITAMOS planta industrial, 100 m2., en arriendo. Plásticos "El Diamante".

NECESITO piso, 7 u 8 habitaciones, 2 servicios. Teléfono 2332.

CEDO finca en aparcería, 9 Ha., regadío de pie, junto ciudad. Informes, Mayor, 32.

Automóviles

ALQUILER sin chofer Seat 600, Seat 1.400 C. Ultimos modelos. Autos Espino. Avenida Cuba, 2. Teléfonos 1764-3631.

AGENCIA España. Academia conductores, enseña mejor, aprueba antes. Don Sancho, 16. Teléfono 2258.

VENDO varios camiones Barreiros, precio interesante. Sr. Muñoz. Teléfono 2313. Auto Repuestos Palencia.

VENDO furgoneta Citroen 2 HP. Bazar Puertas. Palencia.

VENDO camioneta Fiat 618, motor Matacás. Recio. Dueñas.

SE VENDE coche 4-4 francés. Taller eléctrico Hompanera. Ciudad Universitaria, 7. Palencia.

Fincas

VENDO amplio sótano, mucha luz y ventilación. Modesto Lafuente, 23, primero, de 1 a 3.

VENDO piso nuevo, planta libre. Segundo Barrio. Informes, General Amor, 13 (Bar).

SE VENDE casa, llave en mano. Tercer Barrio, Camino Torrecillas, número 30. Tratar, Becerro Bengoa, número 28. Portería (frente emisora).

VENDO piso segundo, nuevo. Héroes del Alcázar. Plaza Cervantes, 6, 1.º.

PISO céntrico confortable, se vende. Manuel Rivera, núm. 20, tardes.

SE VENDE casa. Segundo Barrio. San Quintín, 12.

Ganados y aves

VENDO vaca leche; mula 3 años; otra media edad, toda prueba. Arenillas Nuño Pérez. Sánchez.

VENDO vacas recién paridas y se cambian terneros de recría, todos llegados de Santander diariamente. Tratar, en las cuadras de Jesús Suárez Marina. Venta de Baños (junto al muelle).

VENDO 145 ovejas, 65 borras y 80 de ordeño. Gregorio Fernández. Magaz.

VENDO vaca de raza, 4 años. Arcadio Puebla. Lantadilla.

VENDO 180 ovejas, 30 emparejadas, 30 cancinas y el resto ortuñas. Eugenio Hermoso. Paredes de Monte.

SE VENDEN 150 cancinas. Husillos. D. Aragón.

VENDO cerdos destete. Avenida Asturias. Villa Consuelo. Sr. Trigo.

SE VENDEN 60 ovejas emparejadas. Benedicto Misas. Villambroz.

—Caritas española te ofrece el cómo, el dónde, el cuándo...

—28 de mayo de 1964, Festividad del Corpus Christi, Día Nacional de Caridad.

VENDO buen carnero, elegir entre tres, uno y dos años, dos corderos, chivo, borro. Luis Retuerto (hijo). Amusco.

VENDO 50 ovejas emparejadas. Erundino Puebla, en Tabanera de Valdavia.

VENDO 60 ovejas y 2 carneros. Beatriz Salomón. Villovieco.

SE VENDEN cuarenta ovejas, diez corderas. M. Garrachón. Frómista.

SE VENDE ganado de ovejas completo en Villalcón. Esteban Acero.

VENDO novilla extraordinaria, próxima parir o cambio por terneros de 4 meses. Alejandro Perrote. San Cebrián de Campos.

VENDO 2 sobreboros. Mancornador, 28. Benito Doyague. Palencia.

VENDO ternera cebada, 3 terneras de 4 meses y 4 cerdos de 40 a 80 kilos. Ruperto Alonso. San Cebrián de Campos.

Maquinaria y Reparaciones

EQUIPOS de riego por aspersión para motor o tractor. Solicite presupuesto sin compromiso para cualquier tipo de instalación. Grupos de riego con motores a gasolina, petróleo o diesel en las mejores marcas. Mangueras, tubería, accesorios. Almacenes maquinaria Ortega y Ortiz de Zárate.

NIVELADORAS, robaderas, arados, gradas de discos y rejas para tractor, rastras, molinos, desgranadoras, tornillería, correas, cojinetes, poleas, básculas, aceites, recambios. Almacenes Pinacho.

NEUMATICOS, correas de ventilador, correas trapezoidales. Navamuel, Casado del Alisal, E. Teléfono 1937.

SE VENDE cosechadora Masse Ferguson. Razón, General Mola, 146. Taller Agro.

GUADAÑADORAS y segadoras, garantizo como nuevas. Taller Sebito. Carrión.

MAQUINA punto, grande. Teléfono 3745.

SE VENDE cosechadora Ajuria, número 5, buen estado. Villoldo. Plaza.

SE VENDE trilladora, marca Ajuria, modelo 110 y dos segadoras en perfecto estado. Informes, señor Greciano. Plaza Abilio Calderón, 7. Palencia.

VENDO cosechadora John-Deere, motor auxiliar, de 7 pies corte. Robles. Colón, 49. Palencia.

Préstamos

HIPOTECAS sobre rústicas, urbanas. Exclusivas Arellano. Plaza Mayor, 8. Valladolid.

Trabajo

FOTOCOPIAS de documentos, entrega en el acto. Fernando.

REPARACIONES L. G. O. Servicio técnico especializado, radio, televisión, transistores, amplificadores, magnetófonos, equipos sonoros, instalación antenas T. V. Avisos, teléfono 1535. Mayor, 158. Palencia.

EN PAMPLONA, para matrimonio solo, necesita muchacha para todo, bien retribuída, con informes. Escribid a Calzados el Aguila. García Ximénez, 4. Pamplona.

NECESITO pastor de San Pedro en adelante. Para tratar, en Capillas. Santiago Sánchez.

SE OFRECE tractorista o conductor de otro vehículo. San Cebrián de Campos. Teófilo Quirce.

SE OFRECE pastor de San Pedro en adelante. Santiago Perrote. En Ravaces. Ampudia.

NECESITO cocinera para Santander, sueldo 1.500 pesetas. Informes, Federico Mayo, 11, chalet. Palencia.

SE NECESITA muchacha. República Argentina, 6, tercero.

PRECISO chica para Zaragoza, sueldo 1.000 pesetas, puede aprender oficio ratos libres. Informes, San Bernardo, 4, primero.

NECESITO chofer primera, bien retribuido. General Goded, 36, primero.

SE OFRECE tractorista, varios años práctica, con conocimientos en cosechadora, carnet segunda. Antonio Barcenilla, Paradilla del Alcor.

SE NECESITA doncella o asistenta. Mayor, 178. Palencia.

OBRERO agrícola, necesito, contrato fijo o temporada. Facilito vivienda. Justino Zarzosa. General Goded, 11. Palencia.

SE NECESITA sirvienta, buen sueldo. Mayor, 63, primero.

SE NECESITA un mozo embalador y otro almacén. Droguería Dávila.

NECESITO dependiente de 25 años para zapatería Azofra.

SIRVIENTA y asistenta, se necesita. General Franco, 13, primero.

COCINERA para caserío, se necesita. Informará calle Dr. Cajal, 2. Almacén.

INFIERNILLOS petróleo, cocinas eléctricas, cambio a butano. Reparaciones Zapata. Amor, 3.

FAMILIA palentina necesita chica servicio para Santander. Informes, esta Administración.

NECESITO regador. Julián Sánchez. Calle Mayor, 74.

PASTOR, se necesita en la dehesa del Rebollar. Para tratar, en Palencia, Colón, 55. Rafael Azcoitia.

SE NECESITA pastor de San Pedro en adelante. Itero de la Vega. Martiniana Gallardo.

PRECISAMOS chapistas, cerrajeros y personal administrativo. Abril. Modesto Lafuente, 11. Palencia.

SE OFRECEN tres pastores de San Pedro en adelante. Para tratar, con Andrés Torres. Caserío Villarramiro.

ASISTENTA, se necesita, buen sueldo. Alisal, 11, segundo.

CHOFER para coche turismo, se necesita en Almacenes Sendino.

Varios

POR DEJAR labranza, vendo carro par, armaje tableros, máquina segadora Urbón y colleras catalanas, todo seminuevo. Paseo del Otero, 1, bajo, izquierda. Palencia.

VENDO remolque nuevo y aparejada de mulas. Robladillo de Ucieza. Manuel del Río.

CARRO par y aperos de labranza de verano, vendo. Vda. de Francisco Moro. Villaumbrales.

PIEDRA caliza, cedo gratuitamente. Arriendo pastos. Vendo trilladora Lagarto y cosechadora Cormick de arrastre. Fernando Corral. Menéndez Pelayo, 13.

VENDO carro toldo y motor eléctrico. Calvo Sotelo, E., bajo izquierda. Herrero.

Vehículos

SE VENDE moto Lube. Razón, Cristalerías Manrique.

Ventas

CEMENTOS calidad y precios. "Jala", S. A. Teléfonos 2062, 3458, 1519.

PUERTAS, ventanas, precios económicos. Hernando. R. Argentina, 7.

TERCERILLA buena, vendo. Almacén cereales, frente estación Renfe. Teléfono 3605.

DORMITORIOS, comedores, salas de estar, muebles en general. El Trust del Mueble. Detrás del Gobierno Civil.

EMPLEADO ADMINISTRATIVO

Con conocimientos contables y de organización. También precisamos viajante, negocio automóvil. Escribir a mano. Referencia 385

ALAS - Publicidad. Colón, 51. — Palencia

Los técnicos agrícolas del Estado festejaron a San Isidro Labrador

Misa en San Lázaro y vino de honor a las autoridades palentinas

Los ingenieros agrónomos y peritos agrícolas que prestan sus servicios en los diversos departamentos del Ministerio de Agricultura en Palencia, han festejado hoy el celestial patronazgo de San Isidro Labrador.

A las 11'30 de la mañana asistieron a la Santa Misa, oficiada en la Iglesia Parroquial de San Lázaro, por don Faustino Giraldo, Párroco de San Lázaro y arcipreste de la capital. Durante la ceremonia religiosa pronunció el panegírico del santo el Rvdo. P. Pedro González, de la residencia de los PP. Dominicos de Palencia.

Presidieron el acto el gobernador militar, don Valentín Gárate Urdiroz; alcalde de la ciudad, don Juan Mena de la Cruz; presidente de la Audiencia, don Benedicto Sánchez Fuentes; delegado de Hacienda, don Jaime Fernández López, así como otras autoridades y personalidades palentinas.

Ocupaban asimismo lugar destacado en el acto el ingeniero jefe de la Agronómica, don Joaquín Belmonte Bañuls; ingeniero jefe de Concentración Parcelaria, don Miguel González Egido; ingeniero director de la Estación Experimental Agrícola, don Fernando García Castellón; ingeniero jefe del Servicio Nacional del Trigo, don José Fontillas López, así como otros ingenieros agrónomos y técnicos agrícolas, pertenecientes a los organismos del Ministerio de Agricultura en Palencia, y personal administrativo de los mismos.

Finalmente, en los salones del hotel «Jorge Manrique» fue servido un vino de honor, con el que los ingenieros y peritos agrícolas agasajaron y cumplimentaron a las autoridades palentinas. Al acto asistió nuestra primera autoridad civil y jefe provincial del Movimiento, don Francisco Queipo de Llano, Conde de Toreno.

LETRAS DE LUTO

Confortada con los Santos Sacramentos, ha entregado su alma a Dios, en Astudillo, la ilustrísima señora doña Luisa Gutiérrez Santoyo, esposa del ilustrísimo señor don Rodrigo Nebreda y Gutiérrez del Olmo, farmacéutico de aquella localidad, presidente del Colegio Provincial de Farmacéuticos y decano de los corresponsales provinciales de DIARIO-DIA.

La luctuosa noticia ha causado general sentimiento en la comarca astudillense, y en Palencia, donde la finada gozaba de generales respetos y aprecios.

Adornaban a la finada grandes virtudes personales. Fue la madre amantísima y esposa ejemplar, que supo inculcar en el seno de su hogar los cristianos sentimientos que la poseían.

Proverbiales fueron su sencillez y afecto, así como su bondadoso corazón y piadosos actos, que la granjearon el afecto de cuantos la conocieron y trataron.

En estos tristes momentos y ante la desgracia que les aflige, DIARIO-DIA hace patente su acendrada condolencia a los apenados familiares de la finada, muy especialmente a su esposo, don Rodrigo Nebreda y Gutiérrez del Olmo, querido amigo nuestro, hijos Margarita, Rodrigo Carlos y Luis Alberto Nebreda Gutiérrez; hijos políticos, nietos, hermanos don Ramón, don Octaviano y doña Eugenia Gutiérrez Santoyo; y hermanos políticos, rogando a nuestros lectores una oración por el alma de la fallecida.

—A la avanzada edad de 89 años, ha fallecido en Palencia, tras recibir los Auxilios Espirituales, doña Marina Villán Martínez.

Se distinguió en vida la finada por su natural afable y bondadoso y por sus nobles sentimientos, que la hicieron merecer generales simpatías y afectos.

Expresamos nuestro pésame a sus afligidos hijos Constancio y Camilo Santiago Villán; hijos políticos, nietos, bisnietos, primos, sobrinos y demás familia.

—Cristianamente, como había vivido, ha fallecido en Palencia, a los 80 años de edad, don Luciano Redondo Primo, jubilado de Hacienda.

Por su laboriosidad y dedicación profesional, así como por sus caballerosas dotes personales, el finado se granjeó el aprecio de cuantos le trataron.

Testimoniamos nuestro sentimiento a sus apenados hijos Luciano y Carmen; hijos políticos, nietos, primos, sobrinos y otros parientes.

TAQUIMECANOGRAFA

de 18 a 30 años, con mucha experiencia, necesita importante firma para su departamento comercial. Buenas condiciones económicas.

Envíen manuscritas referencias e historial a ALAS, COMPAÑIA GENERAL DE PUBLICIDAD. Referencia 400. — Mayor, 158, 1.º — PALENCIA

M.C.D.2022

Un mago descubrirá al asesino de Boston

- **La policía, desesperada por sus fracasos, ha confiado el caso a los poderes extra-sensoriales de Peter Hurkos**
- **Este vidente holandés afirma que puede ver los hechos pasados como en una pantalla de televisión**
- **Por si acaso, la policía no ha abandonado la investigación con métodos más "ortodoxos", como cerebros electrónicos y equipos médicos**

Por Jean Paul MELLET

La policía de Boston, no sabiendo ya a qué Santo encomendarse para descubrir al monstruo que ya ha estrangulado a 13 mujeres, se ha decidido a recurrir, siguiendo el ejemplo de la Policía holandesa, a un hombre dotado de poderes extra-sensoriales.

Los investigadores holandeses recurren a Gerard Croiset. Ahora bien, los policías de Boston se han dirigido igualmente a un holandés instalado desde hace muchos años en los Estados Unidos: Peter Hurkos.

Poco le importan las críticas de los que encontrarían inconvenientes a este método poco ortodoxo. Sólo una cosa interesa en estos momentos: poner freno a los asesinatos y al pánico de las mujeres de la ciudad, de todas las edades y de todas las razas, jóvenes y viejas, guapas y feas. En la elección de sus víctimas, el asesino es de lo más ecléctico; sólo una cosa le importa: que su víctima sea una mujer. Ha estrangulado a damas maduras y gruesas, a esbeltas adolescentes, guapas y rubias, dos encantadoras negras y una eurásica. Todos estos crímenes han sido cometidos después del mes de junio de 1962. La Policía tiene la certeza de que al menos 11 de estos crímenes han sido cometidos por el mismo sádico. Los otros dos son casos más dudosos, pero nada ha podido resolverlos.

El famoso investigador de origen holandés Peter Hurkos, que por sus extraordinarias dotes de telepatía ha prestado ya grandes servicios al F. B. I., y que ahora se piensa que descubra al desconocido estranguladór de Boston

(Foto Fiel)

SEIS SOSPECHOSOS

A medida que los meses —y los asesinatos— se suceden, la Policía de Boston recibe del público infinidad de cartas de protesta. Sin embargo, ningún medio científico había sido descuidado antes de que el juez de instrucción de Boston se resignase a convocar a Peter Hurkos, «mago» profesional.

¿Cuál ha sido la causa de esa elección? Los policías, ante ciertas reacciones desfavorables acaban de revelar que en estos pasados años, y sin que Hurkos haya recibido ninguna publicidad, le fue permitido resolver otros dos asuntos criminales en el mismo Estado de Massachusetts:

En todo caso, a partir de los primeros crímenes del estrangulador de Boston, Hurkos había dado ya espontáneamente indicaciones que luego resultaron sin fundamento. De hecho, Peter Hurkos se beneficia del mismo prejuicio favorable que Gerard Croiset quien conoció también al menos un fracaso resonante, acerca de una niña que «vió» asesinada cerca de un castillo abandonado por un hombre de edad media, cuando ella fue víctima de un acceso de locura criminal de un compañero de juego de 14 años, a menos de 100 metros de su domicilio. Pero en varios otros casos, Croiset condujo a los policías ya sea al descubrimiento del asesino o al del cuerpo de la víctima.

Hay que precisar que los policías norteamericanos no se fían, ni siquiera actualmente, de los solos poderes supra-normales de Hurkos. Utilizan igualmente cerebros electrónicos y varios equipos médicos encargados de descubrir si el culpable puede ser uno de los sospechosos que actualmente están bajo vigilancia. Hay seis sospechosos, de los que tres están detenidos en asilos psiquiátricos. Fue el Juez de Instrucción, Edward W. Brook, quien, aburrido por no encontrar solución a estos crímenes impunes exclamó: «Lo hemos probado todo: psiquiatras, psicólogos e incluso físicos. ¿Por qué no probar también con el mago?».

En cuanto Hurkos, explica así su método para descubrir al criminal: «Veo las cosas tal como han pasado en una serie de imágenes. Vienen a mí como imágenes de la televisión».

Ante todo, Hurkos ha querido tener una imagen de las víctimas del estrangulador. Se le entregaron tres sobres sellados que contenían tres docenas de fotografías, las de las víctimas. Sin abrir los sobres, Hurkos los palpó como si estuviera apreciando la calidad de una tela. Y, con voz colérica, exclamó: «Me están ustedes engañando».

En efecto, la policía, para probar los poderes del mago había deslizado en uno de los tres sobres la imagen de una mujer estrangulada, cuyo caso había sido ya resuelto.

Por fin el mago abrió los sobres, sacó las fotografías, y poniendo un dedo en el dorso de cada una, describió la postura que tenía la víctima cuando había sido descubierta. La policía no pudo sino corroborar las afirmaciones de Hurkos, quien había visto tan solo las fotografías de las mujeres: todavía en vida, pero no las tomadas por la Brigada criminal, mostrando las posturas de sus víctimas.

UN EDIFICIO CON GRANDES VENTANAS

Finalmente Hurkos empezó a describir el aspecto físico del estrangulador: «Tiene nariz puntiaguda —dijo— y una cicatriz en el brazo izquierdo, cicatriz que se hizo trabajando, en un accidente causado por una máquina. Tiene algo en un pulgar. No podría decir si se trata de una falta de sensibilidad en ese dedo o de un defecto cutáneo, en todo caso es algo anormal».

Después de cenar, por la noche, Hurkos prosiguió sus investigaciones. Pidió un plano de la ciudad, y con un lápiz trazó un círculo alrededor de un barrio, el de Newton, incluyendo el Boston College.

«Veo al estrangulador aquí —dice—. Vive en un edificio con grandes ventanas».

A la mañana siguiente, a bordo de un coche de la policía, recorrió el barrio que había marcado en el plano hasta el momento en que descubrió el edificio que había visto en estado de trance. Luego condujo a los policías hasta una puerta, y cuando el inquilino del piso abrió, dijo:

«Este es el estrangulador».

El hombre no ha sido detenido, sino internado en un asilo psiquiátrico con dos sospechosos detenidos precedentemente. Uno de los psiquiatras de este establecimiento está convencido de que uno de los tres hombres es el «estrangulador de Boston».

(Es un reportaje especial para Agencia FIEL-MATEKALO.—Prohibida la reproducción).

NOTICIAS de MADRID

- **Experiencia poco satisfactoria en construcciones subterráneas**
- **No se realizó el Plan decenal del subsuelo y siguen los socavones**
- **Un rascacielos en el solar del antiguo hospital de la Princesa**

MADRID. — (Crónica especial para este periódico).

La villa crece no sólo en extensión superficial, sino también en profundidad y en altura. Se aprovechan al máximo posible el subsuelo y el cielo. Ambas dimensiones (arriba y abajo), son proporcionales: a mayor número de pisos sobre el nivel de la calle, mayor número de pisos subterráneos o sótanos.

Pero hay también edificaciones netamente subterráneas: las destinadas a estacionamiento de automóviles, que constituyen cierta novedad en la urbanística madrileña. Los dos estacionamientos de esta clase que existían son relativamente poco profundos. El de Vázquez de Mella no es más que un modesto vaciado, coronado por un techo plano de forma terraza poco elevada en la plaza. Y en el de Santo Domingo tampoco hizo falta profundizar mucho, pues se aprovechó el desnivel de la cuesta del mismo nombre.

Las experiencias en estacionamientos muy profundos han sido tan poco satisfactorias, que habrán de hacer pensar mucho a ingenieros y arquitectos ante nuevos proyectos. El de los Mostenses ha acarreado una serie de catástrofes: los derrumbamientos de casas inmediatas y de los pisos no subterráneos que se construyen sobre el mismo. El de las Descalzas Reales ha puesto en peligro el histórico monasterio. Y si bien en el de Sevilla no ha habido nada de esto, se ha puesto de manifiesto la falta de coordinación de las empresas que tienen allí conducciones subterráneas, por cuya causa se está demorando su terminación.

El subsuelo de Madrid está completamente minado no sólo por los túneles del "Metro", de longitud todavía muy limitada, sino por las tuberías de agua, gas, electricidad, teléfonos, etc., que éstas sí que se extienden por todas partes. Pero de todas estas condiciones las que realmente atentan contra la seguridad del pavimento, son las del agua, que con frecuencia se rompen de puro viejas que son ya. El agua arrastra la tierra y forman grandes oquedades que no se descubren, porque quedan tapadas con la capa de adoquines o de asfalto, hasta que pasa un camión y se hunde de repente o empieza a agrietarse por la trepidación del tráfico más pesado.

Los socavones nos dan muchos sustos, por lo grandes y frecuentes. El último de los más importantes, fue el de la Glorieta de Cuatro Caminos, producido por la rotura de gruesas tuberías de agua. En cualquier calle pueden hundírsenos la tierra bajo los pies y con mayor probabilidad aún, bajo las ruedas de los vehículos. El remedio ya se sabe cuál es; renovar las viejas tuberías.

En 1963 se formó una Comisión del Subsuelo, con representaciones del Ministerio de Obras Públicas, Ayuntamiento, Canal de Isabel II y empresas que tienen conducciones subterráneas y se redactó un plan decenal, que a estas fechas tenía que estar terminado, pero que apenas si se ha iniciado. Comprendía dicho plan dos etapas, una urgente, con 41.190 metros de galerías de servicios y 50.000 canales y otra etapa posterior, para asegurarse de que ninguna parte volvería a hundirse el suelo. Hubo buenos deseos, pero faltó lo principal: el dinero.

El solar del antiguo Hospital de la Princesa, perteneciente al Ejército, no se destinará, como estaba previsto, a la construcción de una gran residencia para oficiales. La Junta Central de Acuartelamiento ha decidido venderlo. La superficie de terreno que saldrá a subasta será de 12.200 metros cuadrados, que a razón de 9.000 pesetas (índice de valoración municipal), suponen 109.800.000 pesetas, aunque seguramente se llegará a pagar bastante más.

Como compensación a la cesión de terrenos para prolongar la calle de Santa Cruz de Marcenado hasta la de San Bernardo, el Ayuntamiento ha autorizado mayor altura de edificación a base de varios bloques de seis o siete pisos y una torre o rascacielos entre ellos. Como decíamos al principio, la construcción en altura, para sacar más provecho de los solares, está a la orden del día, incluso, si es preciso, modificando la ordenanza municipal.

Sale para Wáshington el director general de Financiación

Madrid, 18. — Con objeto de continuar las negociaciones con el Banco Mundial, relativas a asistencia financiera de dicha entidad internacional a determinados sectores del Plan de Desarrollo español, concretamente puertos, regadíos y ferrocarriles, ha salido para Wáshington el director general de Financiación Exterior del Ministerio de Hacienda, don José Miguel Ruiz Morales.

Va acompañado el señor Ruiz Morales por el director general de Puertos del Ministerio de Obras Públicas, señor Rodríguez Pérez, y del subdirector, señor Villar, así como del subdirector general de Cooperación Financiera Internacional, señor Fernández de Valderrama.

Se espera que en los últimos días del mes se incorporen a la delegación el jefe de la misma, don Juan Sánchez Cortés, subsecretario del Ministerio de Hacienda; el subsecretario de Obras Públicas, don Vicente Mortes; el director general del Patrimonio del Estado, don Cruz Martínez Esteruelas y el presidente del Consejo de Administración de la Renfe, don Carlos Mendoza. — Cifra.

Capítulo 1

Por Hermann Wolff

El caso Anastasia otra vez ante los tribunales

REPORTAJES "DIARIO-DIA"

La sentencia que no resolvió nada

- MIENTRAS ANA ANDERSON NO HA PODIDO DEMOSTRAR QUE ERA LA GRAN DUQUESA ANASTASIA, SUS ENEMIGOS NO HAN PROBADO QUE SEA LA SIRVIENTA POLACA FRANZISKA SCHANZKOWSKY
- SE AFIRMA QUE LOS ENEMIGOS DE LA PRETENDIENTE HAN GASTADO GRANDES CANTIDADES EN ACALLAR TESTIGOS
- TRAGICA ZAMBULLIDA EN LAS FRIAS AGUAS DE UN CANAL BERLINES

Después de una interrupción de tres años se ha reanudado en Hamburgo el proceso de Ana Anderson, la anciana que asegura ser Anastasia Romanova, la hija de Nicolás II, último zar de Rusia. Varios de los protagonistas del anterior episodio judicial, entre ellas las grandes duquesas Olga y Xenia, han desaparecido. Pero las partes en discordia siguen defendiendo tenazmente sus posiciones. Ana Anderson reivindica sus derechos como única heredera de los Romanov, mientras para la familia imperial rusa, apoyada por la familia Hesse, a la que pertenecía la difunta zarina, se trata únicamente de una impostora, cuyo verdadero nombre es Franziska Echanzkowsky.

El fallo del tribunal de Hamburgo dictado el 15 de mayo de 1961, no resolvió nada. Se decía por una parte que no existen pruebas positivas para reconocer a Ana Anderson como la Gran Duquesa Anastasia. Más por otra parte se señalaba que tampoco hay pruebas para declarar que la citada señora Anderson sea Franziska Schanzkowski. Cuando comunicaron el veredicto a la señora Anderson, ésta declaró: «Ahora sólo me queda esperar la muerte». Pero aquellas palabras no le impidieron ordenar a sus abogados que presentaran recurso de apelación contra la sentencia. El caso Anastasia no había terminado pues. Y ahora ha vuelto ante los tribunales de justicia trayéndonos el recuerdo de algo que se marchó para no volver: el mundo brillante y factuoso de las cortes europeas que (se hundieron tras la primera guerra mundial.

ASESINATO EN MASA

Anastasia Nikolaevna Romanova había nacido en 1901 y había cumplido los 17 años poco antes de aquel aciago 17 de julio de 1918 cuando la familia imperial prisionera desde la revolución de febrero del año anterior, fue asesinada en masa, junto con el médico familiar, una dama de honor y su cocinero, en el sótano de la casa de Ipatiev, en Ekaterinenburg, por la guardia bolchevique temerosa de que las fuerzas contra-revolucionarias que avanzaban sobre la ciudad pusieran en libertad a Nicolás II y los suyos.

Aquello pareció el fin de la familia del zar. La investigación realizada por las autoridades blancas después de la conquista de Ekaterinenburg declaró que no había habido supervivientes de la matanza. Sin embargo poco más tarde los soldados alemanes repatriados de los campos de concentración rusos tras la firma de la paz de Bress Litovsk, trajeron noticias, según las cuales, un miembro de la familia imperial habría escapado con vida del fusilamiento.

En 1926, en la noche del 17 de febrero, dos policías que rondaban cerca de uno de los canales de Berlín vieron que una mujer se tiraba al agua. Rápidamente intervinieron y consiguieron sacar a flote a la desventurada. La llevaron al hospital de Santa Isabel donde, al recuperar el conocimiento, la mujer no quiso revelar su identidad. Juzgada insuficiente mental fue trasladada al asilo de Dalldorf.

Pronto empezaron a circular entre los círculos rusos desterrados en Berlín extrañas historias acerca de una mujer internada en Dalldorf. Se aseguraba que una internada que prestó servicios como costurera en el Palacio de Tsarkois Selo, cerca de San Petersburgo, había reconocido en la suicida fracasada a la Gran Duquesa Anastasia.

LA DESCONOCIDA CUENTA SU VIDA

La historia de la desconocida, tal como la concretó en diciembre de 1923 en sus declaraciones al abogado berlinés Helmut Zowovosky, tenía cierto sabor folletinesco, pero no obstante resultaba congruente y bien trabada. Según la desconocida, al disparar los soldados de Jurovsky contra el zar y la zarina, sus cuatro hijas, el sarevich Alexis y los servidores antes aludidos, todas las víctimas de aquel crimen brutal cayeron en confuso montón, pero Anastasia, la menor de las hijas, había recibido heridas superficiales. Dos miembros polacos, de la guardia mandada por Jurovsky pudieron sacarla clandestinamente y la llevaron a su casa, donde la Gran Duquesa fue cuidada por su madre y una hermana. El nombre de la familia era Chaikovsky.

Los Chaikovsky decidieron escapar de Rusia y, después de infinitas penalidades consiguieron llegar a la frontera rumana, instalándose luego en Bucarest, en un jardín de los suburbios. Allí la supuesta Gran Duquesa tuvo un hijo del mayor de los Chaikovsky, resultó muerto en el curso de una discusión con un comunista rumano. La presunta Anastasia decidió trasladarse a Berlín para entrar en contacto con la princesa Irene de Prusia, hermana de la zarina y por tanto miembro de la familia Hesse. El final de la declaración de la desconocida decía así:

"Una vez llegada aquí, mi cuñado me llevó a un hotel, cerca de la estación. En cuanto me quedaba sola sufría accesos de angustia. Una noche mi cuñado me dejó en la habitación del hotel. Decidí salir a buscarle, eché a correr y me olvidé del nombre del hotel en que me alojaba. De pronto comprendí que no tendría el valor de presentarme a mi tía Irene en el estado en que me hallaba, enferma y madre de un niño al que yo misma seguía como considerando ilegítimo. Vi el agua de un canal que espejeaba delante de mí y me precipité para terminar de una vez con tanto sufrimiento.

He aquí una fotografía con autógrafo de la Gran Duquesa Anastasia en los días anteriores al trágico fin de la familia imperial rusa

(Foto-Fiel)

PARECIDO ASOMBROSO

A partir del momento en que la costurera de Tsarkoie Selo, llamada Fraulein Ana, reconoce a Anastasia en el asilo de Dalldorf, comenzaron a acudir a la institución emigrados que vienen a arrodillarse a los pies de la supuesta Gran Duquesa o a inquirir datos que les lleven a una certeza en favor o en contra de las pretensiones de la desconocida. Según la mayoría de los testigos, su parecido con la hija menor de los zares era asombroso: tenía los mismos ojos azules, la misma nariz afilada, los mismos cabellos, solo la boca aparecía algo modificada porque, según afirmaba ella había perdido varios dientes a consecuencia de un bayonetazo recibido en el sótano de la casa Ypatiev.

Las noticias llegaron hasta la zarina madre, viuda del zar Alejandro III y abuela paterna de Anastasia, la cual se había instalado en Dinamarca, su patria natal, a raíz de la revolución. A instancias suyas la desconocida, fue instalada en casa del barón von Kleist, un noble danés que había servido en el ejército imperial ruso y que a la sazón se había establecido en Berlín.

Por aquellas fechas se había producido otro hecho capital en la historia de la supuesta Anastasia. Un periodista berlinés había publicado una información sobre la extraña historia acompañada por una fotografía de la desconocida. Al día siguiente se presentó en el periódico una señora afirmando que la persona que apareció fotografiada era una sirvienta suya, de origen polaco llamada Franziska Schanzkowsky, la cual había desaparecido de su domicilio por las mismas fechas en que la supuesta Anastasia se había arrojado a las frías aguas de un canal berlinés.

LA CONTRAOFENSIVA DE LOS ROMANOV

A partir de aquel momento, para las familias Romanov y Hesse, o al menos para sus miembros más caracterizados, la desconocida y Franziska fueron una misma persona. La contraofensiva fue ganando en intensidad. Se hicieron investigaciones profundas. Emisarios de los Romanov y del abogado Zowolovsky encontraron en Bucarest el jardín de que hablaba la desconocida; su ocupante declaró que en efecto, después de la guerra se habían alojado allí unos refugiados polacos, pero el apellido Chaikovsky le era completamente desconocido.

Los refugiados de la iglesia católica donde se celebró el matrimonio según la desconocida, no consignaban la supuesta boda. Tampoco se encontraron datos sobre la muerte del mayor de los Chaikovsky ni nadie de esta familia compareció para respaldar las afirmaciones de la aspirante a Gran Duquesa. Tampoco ha vuelto a saberse nada del supuesto hijo de la fugitiva.

Por otra parte, Fraulein Ana, la costurera de Tsargoie Selo, fue obligada a reconocer que nunca había visto a las Grandes Duquesas a una distancia inferior a la de una manzana de casas y aún esto 15 años antes, cuando Anastasia no podía tener más de 5 ó 6.

Sin embargo, consta también para algunos que el archiduque Ernesto de Darmstadt, uno de los más enconados enemigos de la desconocida, por razones de alcance histórico que expondremos en nuestro artículo siguiente, se había convertido ya por aquellas fechas en el organizador de la contra-ofensiva sobre su supuesta pariente, fue quien dirigió el "descubrimiento" de Franzisca Schanzkowsky y que había gastado grandes cantidades en acallar testigos.

(Es un reportaje especial para Agencia FIEL.—Prohibida la reproducción).

Original desayuno

Murcia, 15.—Ante los asombrados ojos de los clientes que había en un céntrico bar de esta ciudad, un señor se ha comido un clavel, después de sazonar sus pétalos con aceite, limón, sal y vinagre, trinchando la flor y paladeándola. Unicamente dejó en el plato el tallo. A unos señores que presenciaron este singular desayuno, les indicó sonriente que estaba riquísimo y aseguró que no llevaba ninguna copa de más. Después se sorbió una jícara de chocolate.—Cifra.

NO-DO DE SUCESOS

Pánico en Catania: cinco leones se fugan de sus jaulas

Explota un paquete de cohetes en un camión lleno de romeros en Santander

Dos vecinos de Val de San Lorenzo (León) perecen ahogados en un pozo

PANICO EN CATANIA: CINCO LEONES SE FUGAN DE SUS JAULAS

Roma, 19.—Durante casi cinco horas, la ciudad de Catania ha vivido presa de un pánico extraordinario a causa de la fuga de cinco jóvenes leones escapados de un circo acampado en una céntrica plaza.

Tras no pocos esfuerzos, el domador consiguió reducir a las fieras haciéndoles volver a la jaula. El director del circo manifestó que la jaula de los animales había sido abierta premeditadamente y que, por tanto, sospechaba que el acto tuviera cierto carácter de sabotaje.—Efe.

EXPLOTA UN PAQUETE DE COHETES EN UN CAMION CARGADO DE ROMEROS

Santander, 19.—En un camión que trasladaba a bastantes personas al pueblo de San Román de la Llanilla, para asistir a las fiestas de la Virgen del Mar, se cargaron también unas docenas de cohetes para ser disparados durante los festejos. Alguien disparó uno de ellos, con tan mala fortuna, que fue a caer dentro del vehículo estallando los restantes y provocando una tremenda explosión. En el accidente hubo seis heridos, tres de ellos graves. — Cifra.

DOS VECINOS DE VAL DE SAN LORENZO PERECEN AHOGADOS EN UN POZO

León, 19.—En el pozo de una huerta situada en el casco del pueblo de Val de San Lorenzo, pereció ahogado el vecino Manuel Jesús Pacio Quintana. Se desconocen las demás circunstancias en que ocurrió el accidente, de momento.

Isidro Fernández González, de 39 años, vecino de Villagallegos, que desapareció hace unos días de su domicilio, ha sido encontrado también ahogado, en un pozo propiedad de su padre.—Cifra.

FALLECE EN UN ACCIDENTE UN SOLDADO DE ARTILLERIA

Pamplona, 19.—Ha fallecido en accidente el soldado Francisco Aceña Romero, perteneciente al Regimiento Mixto de Artillería de Bilbao.

Se hallaba en el Campamento del Carrascal y fue alcanzado por una piedra que salió por el aire con gran fuerza a consecuencia de una explosión de dinamita producida en una cantera próxima.

El infortunado soldado dejó de existir a poco de ser ingresado en el Hospital Militar de Pamplona.—Cifra.

OCHO PERSONAS MUERTAS AL DESPEÑARSE UN «JEEP»

Caracas, 19. — Ocho personas, entre ellas tres niños, han resultado muertas, cuando el «jeep» en que viajaban se salió de la carretera para caer por un terraplén a una profundidad de quince metros, en las proximidades de la localidad de Valencita.—Efe.

SE ESTRELLA UN AVION MILITAR PORTUGUES CON CUATRO PERSONAS A BORDO

Lisboa, 19. — Un avión de la Fuerza Aérea portuguesa, con cuatro personas a bordo, se ha estrellado en una zona montañosa cuando volaba desde Muedá a Nampula, Mozambique, según anuncia la agencia de noticias «Lusitania».

Aviones de salvamento dicen no haber encontrado señales de supervivientes.—Efe.

UN VECINO DE TRUEBANO PERECE ELECTROCUTADO

León, 19.—En las inmediaciones del pueblo de Truébano, una descarga eléctrica alcanzó al vecino Segundo Menéndez Alvarez, que resultó muerto en el acto.—Cifra.

JOVEN AHOGADO CUANDO SE BAÑABA

Oviedo, 19.—En Soto Ribera, al bañarse junto a otros compañeros, fue arrastrado por la corriente José Masip Crespo, de 17 años. Pese a que sus compañeros intentaron salvarle, no pudieron lograrlo y pereció ahogado. El cadáver no ha podido ser rescatado aún.—Cifra.

ARDE UN PAJAR CON TODAS SUS EXISTENCIAS

Pamplona, 19. — En las afueras de Carcastillo se declaró un incendio que destruyó totalmente un pajar, con todas sus existencias de paja, propiedad del vecino Gerardo Aguerri Curtegui, siendo los daños de gran consideración.

El fuego se produjo a consecuencia de que unos menores llevaban una escoba engrasada y encendida en forma de antorcha y que al quemarles ya el mango en las manos, la arrojaron junto al pajar provocando el incendio.—

DOS MUERTOS EN UN ACCIDENTE DE CARRETERA

Valencia, 19.—En accidente de carretera resultaron muertas en el acto Josefina Candell Martí, de 65 años, vecina de Valencia; gravemente herida su hija Pilar, de 31 y su nieta María Remedios Boyer Giner, de 7. Esta fallecía momentos después.—Cifra.

JOVEN AHOGADO EN LA PLAYA DE EL CABAÑAL

Valencia, 19.—Ha perecido ahogado en la playa de El Cabañal Antonio Carrilero Martínez, de 20 años, natural de La Roda (Albacete) y vecino de esta capital.—Cifra.

HERIDOS EN CAIDAS CASUALES DE MOTOS

Valencia, 18.—En caídas casuales de motocicletas, resultaron heridos José Ley Zurriaga, de 20 años y Francisca Real Salero, de 16. José resultó con heridas calificadas de gravísimas.—Cifra.

CUANDO SE BAÑABA EN EL RIO PERECE AHOGADO

Bilbao, 19.—Pereció ahogado el joven de 19 años Elicio Sáez Rodríguez, de Bilbao, que se bañaba en el río de la localidad de Arrancudiaga. Varios bañistas intentaron prestarle auxilio, pero todos los esfuerzos para rescatarle resultaron infructuosos.—Cifra.

CICLISTA MUERTO A CONSECUENCIA DE UNA COLISION

Bilbao, 19.—Un accidente mortal de tráfico se registró el domingo, precisamente el «Día Internacional sin accidentes»— en el barrio baracaldés de Cruces, al entrar en violenta colisión un camión y un ciclista. Este último resultó muerto en el acto. La víctima no ha podido ser identificada todavía por no llevar consigo ningún documento personal.—Cifra.

M.C.D.2022